

DELIBERAZIONE DEL COMMISSARIO STRAORDINARIO

N. 84/CS/RE DEL 15 DICEMBRE 2023

PROPOSTA N. 91/CS/RE DEL 13/12/2023

STRUTTURA COMPETENTE:	Area Patrimonio, Acquisti, Appalti Pubblici, Procedure Comunitarie, Procedure CONSIP e MePA
------------------------------	--

OGGETTO:	Approvazione del progetto per i lavori da eseguire al fine dell'ottenimento da parte di ARSIAL nella sede di via Lanciani 38 a Roma dell'accreditamento come "Soggetto che eroga Attività di Formazione ed Orientamento nella Regione Lazio" ai sensi della DGR 682 del 01/10/2019 della Direzione Regionale della Ricerca e Innovazione, scuola e Università, Diritto allo Studio, con i suoi allegati
-----------------	---

Si dichiara la conformità della presente proposta di deliberazione alle vigenti norme di legge e la regolarità della documentazione.

ESTENSORE (Manuel Paolini)	RESPONSABILE P.O. (Arch. Marcella Giuliani)	DIRIGENTE DI AREA (Arch. Vincenzo Rosario Robusto)	IL DIRETTORE GENERALE (Giacomo Guastella)
Firmato Manuel Paolini			

IL COMMISSARIO STRAORDINARIO: Massimiliano Raffa

Approvata con Deliberazione n. 84/CS/RE del 15 dicembre 2023

PUBBLICAZIONE

N. 84/CS/RE DELL'ALBO DELL'AGENZIA	INVIATA ALL'ORGANO DI CONTROLLO IL _____ PROT. N. _____
DATA, lì 15/12/2023	ESITO _____

DELIBERAZIONE N. 84/CS/RE

OGGETTO:	Approvazione del progetto per i lavori da eseguire al fine dell'ottenimento da parte di ARSIAL nella sede di via Lanciani 38 a Roma dell'accREDITamento come "Soggetto che eroga Attività di Formazione ed Orientamento nella Regione Lazio" ai sensi della DGR 682 del 01/10/2019 della Direzione Regionale della Ricerca e Innovazione, scuola e Università, Diritto allo Studio, con i suoi allegati
----------	---

IL COMMISSARIO STRAORDINARIO

- VISTA la Legge Regionale 10 gennaio 1995, n. 2, concernente l'Istituzione dell'Agenzia per lo Sviluppo e l'Innovazione dell'Agricoltura del Lazio (ARSIAL) e ss.mm.ii.;
- VISTO lo Statuto, approvato con Deliberazione 20 luglio 2021, n. 472, avente ad oggetto "Approvazione dello Statuto dell'Agenzia Regionale per lo Sviluppo e l'Innovazione dell'Agricoltura del Lazio (ARSIAL), ex art. 8- ter co.2 della Legge Regionale 10 gennaio 1995, n. 2",
- VISTO il Decreto del Presidente della Regione Lazio n. T00100 del 15 giugno 2023, con il quale è stato nominato il Commissario Straordinario dell'Agenzia per lo Sviluppo e l'Innovazione dell'Agricoltura del Lazio (ARSIAL), nella persona del dott. Massimiliano Raffa;
- VISTA la Deliberazione del Commissario Straordinario 13 Settembre 2023, n. 52/CS/RE, con la quale è stato conferito l'incarico di Direttore Generale di ARSIAL al Dott. Giacomo Guastella, a far data 01 ottobre 2023, giusta Determinazione dirigenziale 02 ottobre 2023, n. 641/RE;
- VISTA la Determinazione del Direttore Generale f.f. 17 agosto 2022, n. 690/RE, con la quale è stata disposta l'assunzione del Dott. Vincenzo Rosario ROBUSTO, nel ruolo del personale dirigenziale dell'Agenzia ARSIAL a tempo pieno e indeterminato ed è stato conferito al medesimo l'incarico di dirigente dell'Area Patrimonio, Acquisti, Appalti Pubblici, Procedure Comunitarie, Procedure CONSIP e MEPA, per la durata di anni 3 (tre), eventualmente rinnovabili, secondo le esigenze dell'Amministrazione e nel rispetto della normativa vigente;
- VISTA la Legge Regionale 30 marzo 2023, n. 1 – Legge di stabilità regionale 2023;
- VISTA la Legge Regionale 30 marzo 2023, n. 2, con la quale è stato approvato il Bilancio di Previsione Finanziario della Regione Lazio 2023-2025;
- VISTA la Deliberazione del Commissario Straordinario n. 08/CS/RE del 17 marzo 2023, avente ad oggetto: "Approvazione ed adozione del Bilancio di previsione 2023/2025";
- VISTA la Deliberazione del Commissario Straordinario 18 luglio 2023, n. 35/CS/RE, avente ad oggetto "BILANCIO DI PREVISIONE 2023-2025. Adozione della

variazione di Bilancio n. 4 Assestamento generale di Bilancio – Verifica della salvaguardia degli equilibri”;

VISTO il D.lgs. 14 marzo 2013, n. 33, e ss.mm.ii.;

PREMESSO ARSIAL intende conseguire l’accreditamento come “soggetto che eroga attività di formazione ed orientamento nella Regione Lazio” ai sensi della DGR 682 del 01/10/2019 della Direzione Regionale della Ricerca e Innovazione, scuola e Università, Diritto allo Studio, con i suoi allegati;

TENUTO CONTO che della DGR 682 del 01/10/2019 della Direzione Regionale della Ricerca e Innovazione, scuola e Università, Diritto allo Studio fissa in maniera chiara ed inequivocabile i requisiti che il richiedente deve possedere in ragione dell’accreditamento richiesto;

CONSIDERATO che ai sensi di quanto contenuto nella Tabella A allegata alla DGR 682/2019, e successivamente ribadito nell’allegato A alla medesima, le Risorse Infrastrutturali e Logistiche per la sede oggetto di accreditamento costituiscono requisito imprescindibile ai fini dell’accreditamento stesso;

PRESO ATTO che al momento non sono presenti locali che possano soddisfare le quanto prescritto dalla tabella A sopra menzionata;

RAVVISATA pertanto la necessità di individuare dei locali nella sede ARSIAL ubicata in via Rodolfo Lanciani 38 a Roma da riconvertire funzionalmente per questo scopo;

VALUTATA in via preliminare la tipologia di richiesta di accreditamento più coerente con quanto previsto dallo Statuto di ARSIAL;

TENUTO CONTO dell’ambito di accreditamento da richiedere, riconducibile alla macrotipologia “Formazione Continua” ai sensi della DGR 682/2019;

VALUTATO quindi come spazi più idonei da utilizzare per la finalità indicata in oggetto i locali ubicati al piano terra della Palazzina b della sede ARSIAL ubicata a Roma in Via Rodolfo Lanciani 38 con ingresso indipendente da Via Colini;

VISTA la tavola progettuale e relativa relazione illustrativa redatte dal tecnico ARSIAL incaricato Ing. Paolini Manuel in cui vengono rappresentati gli interventi da eseguire per rendere i locali idonei al fine dell’ottenimento dell’accreditamento come soggetto formatore da parte di ARSIAL, allegate alla presente;

VISTO il computo metrico estimativo redatto dal tecnico ARSIAL Ing. Paolini Manuel per la definizione del costo degli interventi da effettuare, che stima l’ammontare delle opere da eseguire in € 33.276,12 al netto del valore dell’IVA prevista al 22% ed di € 1.751,67 dei costi per la sicurezza non ribassabili in fase di gara, allegato alla presente, sempre con IVA al 22%;

VISTO il Quadro Tecnico Economico redatto dal tecnico ARSIAL Ing. Paolini Manuel ai sensi dell’art. 5 dell’Allegato I.7 del Dlgs 36/2023, allegato alla presente, che definisce nel Progetto la spesa complessiva in € 51.890,68;

VISTO il Capitolato Speciale d'Appalto redatto dal tecnico ARSIAL Ing. Paolini Manuel ai sensi dell'art. 87 del Dlgs 36/2023, allegato alla presente;

SU PROPOSTA e istruttoria dell'Area Patrimonio, Acquisti, Appalti Pubblici, Procedure Comunitarie, Procedure CONSIP e MePA previa istruttoria effettuata dagli uffici competenti;

DELIBERA

In conformità con le premesse che formano parte integrante e sostanziale del dispositivo della presente deliberazione,

DI APPROVARE il progetto redatto ai sensi dell'allegato I.7 del Dlgs 36/2023 dal tecnico ARSIAL Ing. Paolini Manuel, corredato dal Computo Metrico Estimativo, dal Quadro tecnico Economico e dal Capitolato Speciale d'Appalto previsti dal Dlgs 36/2023, allegati alla presente.

DI DARE MANDATO al Dirigente dell'Area Patrimonio di predisporre tutte le attività necessarie alla la realizzazione delle opere di cui trattasi.

Soggetto a pubblicazione				Tabelle			Pubblicazione documento	
Norma/e	Art.	c.	l.	Tempestivo	Semestrale	Annuale	Si	No
33/2013	23	1			X		X	
33/2013	30	1			X		X	

Planimetria dello stato di fatto
Piano Terra Palazzina B
Scala 1:100



Tabella dello stato di fatto

Locale Analizzato	Superficie (m ²)	h interna (m)
WC	5.45	3.6
WC	5.45	3.6
B008	16	3.6
B007	14.5	2.9
B006	20	non indagato
WC	2	3.6
WC	2	3.6
B004	16.7	2.9
B003	11.3	2.9
B002	16.3	2.9
WC	2	3.6
WC	2	3.6

- h interna 2,90 m (locale controsoffittato)
- h interna 3,60 m (locale non controsoffittato)

Planimetria dello stato di progetto
Piano Terra Palazzina B
Scala 1:100

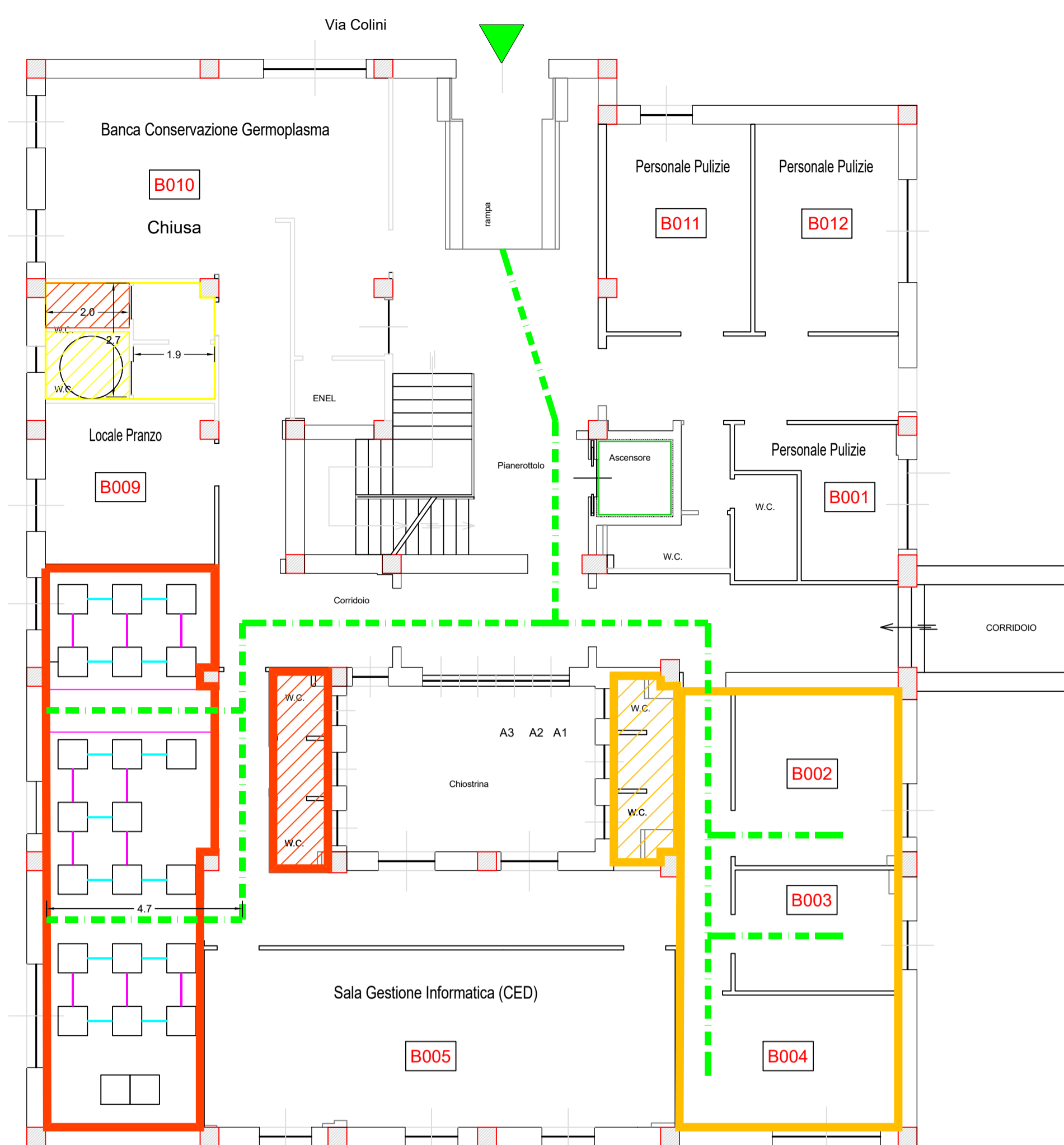

- blocco wc disabili
- blocco aula didattica (h interna 3 m)
- blocco funzioni di governo (h interna 3 m)
- distanziamento minimo di 80 cm tra file di banchi
- distanziamento minimo di 60 cm tra banchi attigui
- WC disabili
- Blocco wc discenti
- Blocco wc area di governo
- Vie di esodo
- banco 70 x 70 cm
- Ingresso

Planimetria dello stato di progetto
Piano Terra Palazzina B
Scala 1:100

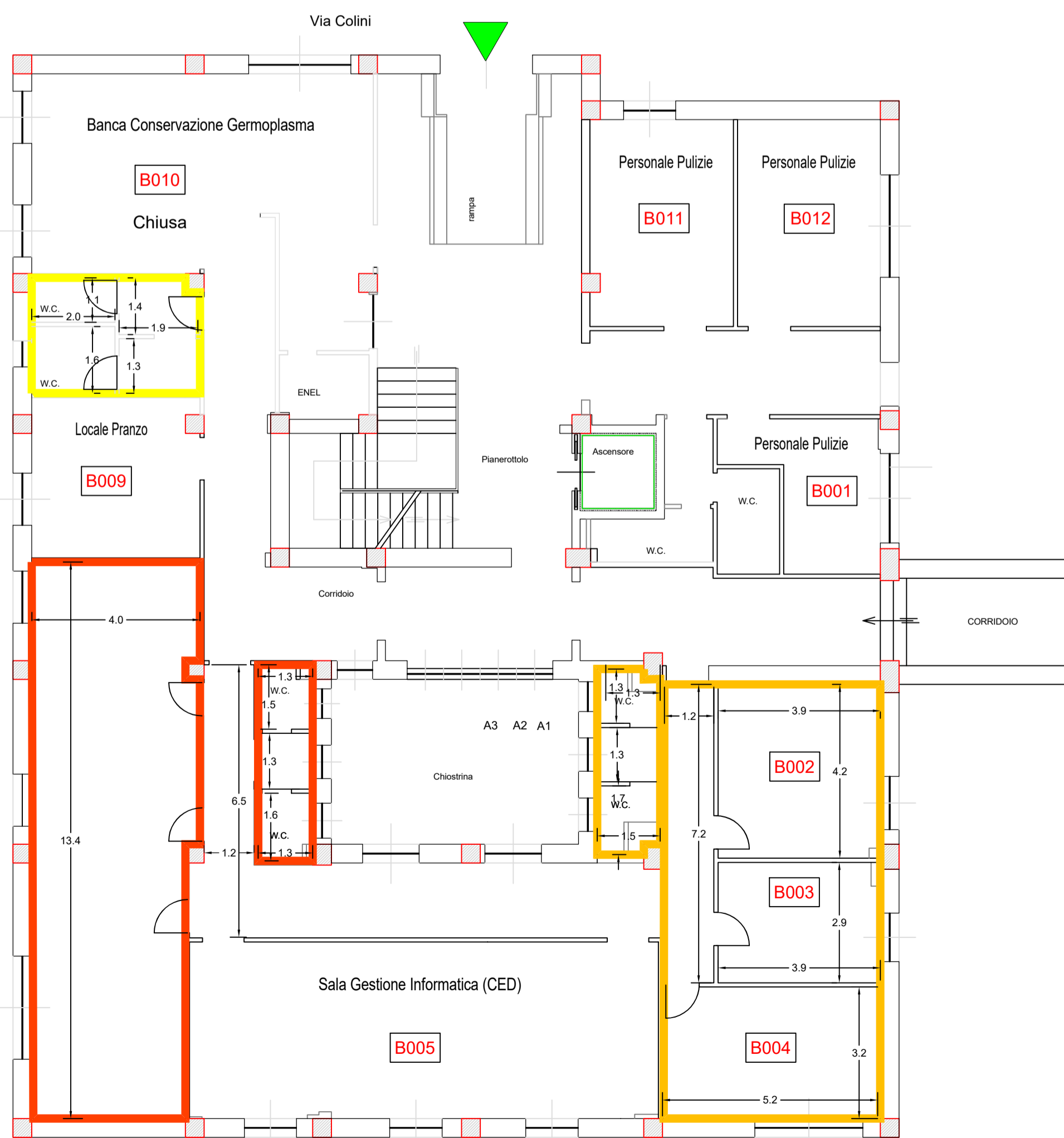

- blocco wc disabili
- blocco aula didattica 51 mq con 20 posti > dei minimi 26 mq con 7 posti
- blocco funzioni di governo 54 mq > dei minimi 50 mq previsti
- distanziamento minimo di 80 cm tra file di banchi
- distanziamento minimo di 60 cm tra banchi attigui
- WC disabili
- Blocco wc discenti
- Blocco wc area di governo
- Vie di esodo

PRESCRIZIONI DA DGR 682 DEL 01/10/2019

Tipologia di accreditamento (art.6) Accreditamento per attività finanziata e autorizzata

AMBITO DI ACCREDITAMENTO (art.6)

Agricoltura, silvicoltura e pesca

PRESCRIZIONI DA DGR 682 DEL 01/10/2019

Tipologia di accreditamento (art.6) Accreditamento per attività finanziata e autorizzata

PRESCRIZIONI DA DGR 682 DEL 01/10/2019 allegato A (risorse infrastrutturali e logistiche)

Si rimanda alla relazione tecnica illustrativa

ATTIVITA' DI RIFERIMENTO AI SENSI DELLA NORMATIVA ANTINCENDIO (DPR 151/2011)

Attività 67 Scuole di ogni ordine, grado e tipo, collegi, accademie con oltre 100 persone presenti; Asili nido con oltre 30 persone presenti 8 sotto soglia in questo caso)

ARSIAL
Agenzia Regionale per lo Sviluppo e l'Innovazione dell'Agricoltura del Lazio
00162 - Roma, Via Rodolfo Lanciani, 38

PROGETTO PER L'ACCREDITAMENTO DI ARSIAL COME SOGGETTO EROGATORE DI ATTIVITA' DI FORMAZIONE - REALIZZAZIONE DI UN'AULA E UN BLOCCO AMMINISTRATIVO DIREZIONALE NEI LOCALI AL PIANO TERRA DELLA PALAZZINA B DI VIA LANCIANI A ROMA CON INGRESSO INDIPENDENTE DA VIA COLINI

TAVOLA DI PROGETTO

PIANO TERRENO EDIFICIO - B

ZONE DI INTERVENTO SALA MULTIMEDIA

SCALA : DATA :

PROGETTISTA:
Ing. Paolini Manuel

DESIGN MARIO RONCHI FIRMA:



Relazione tecnico- illustrativa

ARSIAL

Relazione tecnica illustrativa degli interventi da eseguire al fine dell'ottenimento da parte di ARSIAL nella sede di via Lanciani 38 a Roma dell'accreditamento come "soggetto che eroga attività di formazione ed orientamento nella Regione Lazio" ai sensi della DGR 682 del 01/10/2019 della Direzione Regionale della Ricerca e Innovazione, scuola e Università, Diritto allo Studio, con i suoi allegati

Inquadramento catastale dei terreni:

Comune di Roma (RM)

Foglio 581

Mappale 124 sezione A

Ing. Manuel Paolini

AGENZIA REGIONALE PER LO SVILUPPO E L'INNOVAZIONE
DELL'AGRICOLTURA DEL LAZIO (ARSIAL)

Sommario

Relazione tecnica illustrativa degli interventi proposti	3
Premessa	3
1. Definizione del quadro normativo.....	3
2. DGR 682 del 01/10/2019 della Regione Lazio.....	3
2.1 Definizione di Accredитamento	3
2.2 Disciplina giuridica di riferimento	4
2.3 Destinatari.....	4
2.4 Caratteristiche della sede operativa	4
2.5 Accredитamento per l'attività richiesta.....	5
2.6 Ambito dell'accREDITamento	5
3. Requisiti per l'accREDITamento	6
3.1 Disponibilità dei locali	6
A1 - <i>“disponibilità esclusiva dei locali della Sede Operativa per almeno tre anni a partire dalla data della domanda di accREDITamento”</i>	6
A2 - <i>“adeguatezza della dotazione di spazi e attrezzature informatiche della sede operativa:.....</i>	6
A3 - <i>“Regolarità dei locali e dei servizi.....</i>	8
A4 - <i>“Accessibilità, adattabilità e visitabilità dei locali fin dal piano strada</i>	8
A5 - <i>“Sicurezza sul lavoro”</i>	9
A6 - <i>“Adeguatezza dei laboratori, degli altri spazi per esercitazioni, prove pratiche, ecc. e della relativa attrezzatura tecnologica e strumentazione”</i>	12
A7 - <i>“Adeguatezza della dotazione di attrezzature della sede operativa”</i>	13
A8 - <i>“Adeguatezza della dotazione di attrezzature della sede operativa”</i>	13
4. Analisi della normativa del settore in ambito di sicurezza antincendio	14
5. Analisi della documentazione per la sicurezza sui luoghi di lavoro.....	14
6. Analisi Illuminotecnica.....	15

Relazione tecnica illustrativa degli interventi proposti

Premessa

Il sottoscritto Ing. Paolini Manuel, dipendente di ARSIAL Lazio presso la sede di Roma in via Rodolfo Lanciani 38, 00162 Roma, P.IVA e Cod.Fisc.: 04838391003, iscritto all'Ordine degli Ingegneri della Provincia di Rieti al n. 885 classe A sez. a, riceve l'incarico di redigere il progetto per la riconversione ad aula di alcuni locali ubicati al piano terra della palazzina B della sede ARSIAL sita in Roma in via Lanciani n. 38, distinta al NCEU del comune di Roma al foglio 581 mappale 124 sezione A.

Le opere sopra menzionate servono a far ottenere ad ARSIAL l'accreditamento come "soggetto che eroga attività di formazione ed orientamento nella Regione Lazio" ai sensi della DGR 682 del 01/10/2019 della Direzione Regionale della Ricerca e Innovazione, scuola e Università, Diritto allo Studio, con i suoi allegati.

1. Definizione del quadro normativo

La norma di riferimento per l'accreditamento è la Legge Regionale n. 23 del 23/02/1995 al titolo V e la DGR 682 del 01/10/2019 della Direzione Regionale della Ricerca e Innovazione, scuola e Università, Diritto allo Studio, con i suoi allegati, ovvero l'allegato A e le tabelle 0,A,B,C,D ed E della DGR, più le varie normative a cui si assoggettano gli interventi da eseguire sui locali destinati ad ospitare le aule ed il blocco amministrativo della struttura di formazione da accreditare. (siamo esentati dalla tabella 0)

ARSIAL

Si analizzano di seguito i contenuti della norma oggetto di analisi tecnica nella redazione del progetto tecnico.

2. DGR 682 del 01/10/2019 della Regione Lazio

Il compendio dell'Allegato A della DGR 682 del 01/10/2019 fissa in maniera molto chiara gli ambiti di intervento.

2.1 Definizione di Accredimento

L'accreditamento è l'atto con cui l'Amministrazione regionale riconosce l'idoneità di soggetti pubblici e privati, con sedi operative presenti sul territorio regionale e in possesso dei requisiti definiti nella presente direttiva, a realizzare azioni di sviluppo delle risorse umane, mediante interventi di formazione professionale approvati e finanziati con risorse pubbliche nel rispetto della programmazione regionale, delle leggi sulla parità di trattamento e sulle pari opportunità, in un'ottica di qualità.

Con l'accreditamento si instaura un rapporto fiduciario tra Regione e soggetto accreditato, che implica l'osservanza puntuale – formale e sostanziale - delle disposizioni rilevanti e l'utilizzo di approcci comportamentali orientati prioritariamente al raggiungimento delle finalità di interesse generale insite nei servizi offerti all'utenza.

2.2 Disciplina giuridica di riferimento

Per quanto non espressamente disciplinato nella presente Direttiva, si applica la normativa delineata nell'Accordo Stato Regioni del 18 febbraio 2000 – Allegato A, nel Decreto del Ministero del Lavoro e della Previdenza Sociale n. 166/2001, nell'Accordo Stato-Regioni del 1 agosto 2002, nell'Accordo Stato-Regioni del 20 marzo 2008, e nel Decreto Legislativo 17 ottobre 2005, n. 226 che qui si intendono integralmente richiamati.

2.3 Destinatari

Destinatari della procedura di accreditamento sono i soggetti pubblici o privati che, indipendentemente dalla propria natura giuridica, abbiano tra i propri scopi e fini istituzionali espressamente dichiarati l'attività di formazione, che dispongano di almeno una sede operativa localizzata nella Regione Lazio e che intendano organizzare ed erogare attività di formazione finanziate con risorse pubbliche a ciò esplicitamente destinate.

ARSIAL richiede l'accreditamento per l'**attività finanziata e autorizzata**, ovvero a tenere percorsi formativi realizzati da enti di formazione a seguito di una apposita autorizzazione regionale, ricevendo un contributo per la realizzazione del piano formativo. Di norma il contributo copre i costi per la docenza, il materiale didattico, la progettazione e per le aule. I fondi vengono messi a disposizione periodicamente da Regione, Provincia, Enti Bilaterali e Fondi Interprofessionali, lasciando in carico solo il costo del lavoro del dipendente in formazione.

2.4 Caratteristiche della sede operativa

Per sede operativa si intende una struttura, con le caratteristiche appresso indicate, della quale il soggetto è in grado di attestare il possesso giuridico, caratterizzata da un assetto organizzativo che garantisca il presidio delle funzioni di direzione, gestione economico-amministrativa, definizione e analisi dei fabbisogni, progettazione, erogazione della formazione.

Il soggetto può disporre di una o più sedi operative composte da unità immobiliari localizzate nel territorio della Regione Lazio e disponibili in base a un titolo giuridicamente idoneo a comprovarne il possesso per il triennio successivo alla data di presentazione della domanda di accreditamento, nelle quali svolgere attività formative assicurando le relative funzioni amministrative.

Non è consentito, ai fini dell'accreditamento, che nella medesima sede operativa sia

localizzato più di un soggetto accreditato; per sede operativa si intende l'insieme delle risorse infrastrutturali e logistiche individuate all' art. 11 ed oggetto di specifica trattazione nella presente relazione.

2.5 Accreditamento per l'attività richiesta

Possono richiedere l'accREDITAMENTO per l'attività finanziata e autorizzata i soggetti costituiti da almeno sei mesi prima della data di presentazione della domanda di accREDITAMENTO, in grado di dimostrare il possesso di tutti i requisiti previsti dalla Direttiva e dettagliati nelle Tabelle allegate 0, A, B, C, D, E.

Si ricorda che ARSIAL è esentata dall'ottemperanza a quanto previsto nella tabella 0

2.6 Ambito dell'accREDITAMENTO

Per ambiti di attività si intendono: interventi di orientamento, prequalificazione, qualificazione, riqualificazione, specializzazione, perfezionamento, aggiornamento e riconversione delle competenze realizzati con sistemi che utilizzano metodologia di formazione in presenza e/o a distanza.

L'accREDITAMENTO per le attività di formazione professionale viene rilasciato in relazione a quattro macrotipologie formative:

- Percorsi di istruzione e formazione professionale per l'assolvimento del diritto/dovere all'istruzione e formazione (macrotipologia "diritto/dovere"): comprende i servizi di formazione volti all'assolvimento del diritto-dovere all'istruzione e formazione fino al conseguimento di una qualifica professionale o al compimento del 18° anno di età.
- Formazione post diritto/dovere e formazione superiore: comprende la formazione post diritto/dovere, l'Istruzione e Formazione Tecnica Superiore, l'alta formazione relativa agli interventi all'interno e/o successivi ai cicli universitari e la formazione esterna all'impresa, per gli apprendisti di cui all'art.44 del D.Lgs 15 giugno 2015, n. 81 e s.m.i..
- Formazione continua: comprende la formazione destinata a soggetti occupati, in Cassa Integrazione Guadagni e Mobilità, e nuovi ammortizzatori sociali (NASPI, ASDI, DIS.COLL) a disoccupati e ad adulti per i quali la formazione è propedeutica all'occupazione, nonché la formazione esterna all'impresa per gli apprendisti di cui al D.lgs. 81/2015. 4.
- Utenze speciali: comprende le attività di formazione rivolta a specifiche utenze ricomprese nell'area dello svantaggio.

Si ritiene di aver necessità per un accREDITAMENTO per macrotipologia **Formazione continua**.

I soggetti sono accreditati per uno o più – fino ad un massimo di 8 (otto) - Settori Economico Professionali individuati nell'allegato 1 al D.M. 30 giugno 2015 “Definizione di un quadro operativo per il riconoscimento a livello nazionale delle qualificazioni regionali e delle relative competenze, nell'ambito del Repertorio nazionale dei titoli di istruzione e formazione e delle qualificazioni professionali di cui all'articolo 8 del decreto legislativo 16 gennaio 2013, n. 13.”

ARSIAL intende accreditarsi per il settore economico **Agricoltura, silvicoltura e pesca.**

3. Requisiti per l'accreditamento

Ai soggetti che fanno domanda di accreditamento viene richiesto di rispondere sia a Requisiti di ammissibilità che a specifici Criteri. I Requisiti di ammissibilità e i Criteri riguardano di norma i soggetti, salvo il Criterio “Risorse infrastrutturali e logistiche” che è inerente alle loro sedi operative.

In questa relazione si analizzano solo le caratteristiche delle “Risorse Infrastrutturali e Logistiche” declinate nella tabella A allegata alla DGR. Di seguito vengono riportati i requisiti di cui si richiede il soddisfacimento nella tabella A e di come questi vengono ottemperati dal progetto tecnico

3.1 Disponibilità dei locali

La tabella A richiede di produrre documentazione attestante:

A1 - “disponibilità esclusiva dei locali della Sede Operativa per almeno tre anni a partire dalla data della domanda di accreditamento”

ARSIAL

la sede risulta di proprietà di ARSIAL, si può certificare la proprietà con una visura catastale storica

A2 - “adeguatezza della dotazione di spazi e attrezzature informatiche della sede operativa:

Si dispone del rilievo digitalizzato dei locali su cui è stata redatta la tavola progettuale, che può essere asseverata dallo scrivente in quanto tecnico abilitato ed iscritto ad un albo professionale, su cui sempre lo scrivente ha realizzato una tavola progettuale, che riporti :

- la superficie netta di ciascun ambiente e la superficie netta totale;
- l'indicazione della destinazione dei vani (aula didattica, informatica altri spazi ad uso didattico, uffici, ecc.) la collocazione delle vie di fuga e dei presidi antincendio;
- la presenza di rampe e dislivelli;
- l'indicazione di ascensori e/o montacarichi in relazione a quanto previsto dalle leggi sul superamento delle barriere architettoniche;

La verifica documentale deve attestare quanto riportato nella tabella riepilogativa sottostante, che confronta lo standard minimo richiesto con le prescrizioni progettuali:

Verifica Documentale Richiesta: Verifica, attraverso la documentazione inviata, della presenza di almeno 76 mq netti di superficie (esclusi gli eventuali laboratori e l'aula informatica). Per i soggetti che richiedono l'accreditamento solo per l'Autorizzazione, almeno 46 mq netti di superficie (esclusi gli eventuali laboratori e l'aula informatica)

Standard minimo Richiesto	Standard fornito di progetto	Ottemperato
Almeno 50 mq netti destinati alle funzioni di governo (direzione, amministrazione, segreteria, coordinamento e accoglienza), ai percorsi comuni e ai servizi igienici dimensionati nel rispetto delle normative vigenti e in base al numero di partecipanti per il quale si intende adibire gli spazi; per i soggetti che richiedono l'accreditamento per la sola Autorizzazione la superficie destinata a tali funzioni è di almeno 30 mq netti. Tali spazi devono essere comunque commisurati al n° di lavoratori, ai sensi della normativa vigente	Vengono previsti nel progetto 54 mq di blocco funzionale destinato a funzioni di governo, con due wc dedicati subito di fronte, ed altezza dei locali netta di 3 m. Detto blocco è posto in dei locali che non necessitano di trasformazioni funzionali, se non la verifica dell'altezza minima ed eventuale nuova controsoffittatura	Sì
Almeno 1 aula didattica attrezzata, di superficie \geq 26 mq netti dotata di banchi/tavoli e di almeno 7 PC dotati di collegamento a internet e dedicati all'attività formativa; per i soggetti che richiedono l'accreditamento per la sola Autorizzazione almeno 1 aula didattica, di superficie \geq 16 mq netti dotata di banchi/tavoli e di almeno 4 PC dotati di collegamento a internet e dedicati all'attività formativa.	51 mq di aula realizzata unendo 3 locali tra loro adiacenti, per un totale di 20 postazioni discenti più una per il docente formatore, per un'altezza netta delle aule di 3,00 m. I posti sono distanziati tra loro secondo le prescrizioni da normativa. Viene inoltre realizzato un wc per disabili in aggiunta ai due wc presenti di fronte all'aula, come da tavola progettuale. Nel blocco del wc disabili, essendo presente una sola finestra per l'aerazione, viene assicurato l'areggiamento del bagno cieco con un'apertura nella parte sommitale del tramezzo divisorio tra i due wc per favorire l'areggiamento dell'altro servizio igienico	Sì
Dimensionamento dell'aula di almeno 2 mq a persona	Nel progetto viene assicurato uno spazio minimo di 2,42 mq considerando la postazione del docente	Sì
La sede operativa deve prevedere i relativi servizi igienici, dimensionati nel rispetto delle normative vigenti e in base al numero di partecipanti per il quale si intende adibire gli spazi (almeno 1 wc per ogni 10 utenti, ai sensi del titolo IV del DLGS 81/08 e smmii)	Nel progetto sono previsti 3 wc divisi per sesso nel blocco aule più un wc attrezzato per i disabili, e due servizi igienici divisi per sesso nel blocco amministrativo	Sì

A3 - "Regolarità dei locali e dei servizi

Verifica Documentale Richiesta		
Standard minimo Richiesto	Standard fornito di progetto	Ottemperato
Scansione della visura catastale relativa alla Sede Operativa o della documentazione di richiesta di accatastamento rilasciata in data non anteriore a 12 mesi dalla data di invio della documentazione. Nel caso in cui la sede sia ubicata su più unità immobiliari, si richiede di inviare le visure catastali relative ad ogni unità. Qualora vengano effettuate delle variazioni / modifiche si richiede che venga inviata la/e visura/e aggiornata/e. In caso di intestazione non corrispondente: Scansione dell'Atto di provenienza (proprietà, donazione, ecc.), reperibile presso l'ufficio Storico del registro immobiliare competente.	Produzione dei documenti richiesti	Sì
Documentazione fotografica di tutti i locali costituendo la sede operativa, dalla quale si evincano le condizioni di adeguato decoro degli stessi (es. assenza di intonaci scrostati, macchie o scritte su pareti e infissi, porte e finestre integre e funzionanti, ecc.)	Redazione da parte del tecnico incaricato di un rilievo fotografico dello stato dei luoghi	Sì

A4 - "Accessibilità, adattabilità e visitabilità dei locali fin dal piano strada

Verifica Documentale Richiesta		
Standard minimo Richiesto	Standard fornito di progetto	Ottemperato
Scansione della perizia tecnica descrittiva corredata da elaborato grafico indicativo dei locali in esame – in scala 1/50), che attesti gli adempimenti relativi alla eliminazione o al superamento delle barriere architettoniche fin dal piano strada, con riferimento alla normativa vigente in materia di accessibilità, adattabilità e visitabilità dei locali sottoscritta e timbrata da tecnico abilitato;	I lavori partono da una condizione che già soddisfa parte dei requisiti richiesti 8 accessibilità grazie la rampa di ingresso su Via Colini e spazi minimi già dimensionati per essere fruiti da disabili. Il progetto prevede un wc ad essi dedicato e la verifica delle aperture minime delle porte	Sì

A5 - "Sicurezza sul lavoro"

Verifica Documentale Richiesta :		
Standard minimo Richiesto	Standard fornito di progetto	Ottemperato
Dichiarazione che attesti il possesso del documento di valutazione dei rischi presso la propria Sede Operativa.	Questi documenti vanno richiesti al datore di Lavoro o all'RSPP	Non in questa fase
Dichiarazione contenente l'indicazione delle persone preposte alle funzioni di: - Datore di lavoro - RSPP – ASPP (ove soggetto) - API - APS – RLS o RLST - Medico competente (ove soggetto)	Questi documenti vanno richiesti al datore di Lavoro o all'RSPP	Non in questa fase
Scansione degli attestati di frequenza ai Corsi di Formazione in materia di Sicurezza e Salute sul luogo di lavoro (Moduli a, b, c), rilasciati al Responsabile del Servizio di Prevenzione e Protezione (RSPP), oppure Scansione degli attestati di frequenza ai Corsi di Formazione in materia di Sicurezza e Salute sul luogo di lavoro nei casi previsti dall'art. 32, comma 5, del D.Lgs- 81/2008 allegando il Diploma di Laurea e il Modulo c). Oppure scansione della documentazione ad hoc prevista da specifici articoli di legge o di Accordi in Conferenza Stato Regioni; Nel caso di svolgimento dell'incarico da parte dello stesso datore di lavoro: scansione dell'attestato di frequenza al corso istituito a seguito dell'Accordo stato- Regioni di cui all'art 34 del D.lgs 9 aprile 2008 n. 81 (Accordo Stato-Regioni del 21 dicembre 2011	Questi documenti vanno richiesti al datore di Lavoro o all'RSPP	Non in questa fase

<p>Scansione degli attestati di frequenza ai Corsi di Formazione in materia di Sicurezza e Salute sul luogo di lavoro (Moduli a, b), rilasciato all'Addetto del Servizio di Prevenzione e Protezione (ASPP), istituito a seguito dell'Accordo StatoRegioni del 7 luglio 2016, oppure</p> <p>Scansione dell'attestato di frequenza al Corso di Formazione in materia di Sicurezza e Salute sul luogo di lavoro, rilasciato all'Addetto del Servizio di Prevenzione e Protezione (RSPP), istituito a seguito dell'Accordo Stato-Regioni del 26 gennaio 2006 per gli RSPP e ASPP che non cambiano settore produttivo e continuano ad operare esclusivamente all'interno di esso Oppure ove previsto ai sensi della normativa vigente,</p> <p>Dichiarazione di essere esenti dalla nomina dell'ASPP corredata della relativa motivazione.</p>	<p>Questi documenti vanno richiesti al datore di Lavoro o all'RSPP</p>	<p>Non in questa fase</p>
<p>Scansione dell'attestato di frequenza al Corso per Addetti all'attuazione delle misure di prevenzione incendi, lotta antincendio e gestione delle emergenze, ai sensi della normativa vigente.</p>	<p>Questi documenti vanno richiesti al datore di Lavoro o all'RSPP</p>	<p>Non in questa fase</p>
<p>Scansione dell'autorizzazione comunale, sentito il parere della ASL competente per territorio</p> <p>Oppure</p> <p>nulla osta tecnico-sanitario o parere igienico sanitario rilasciato della ASL competente per la rispondenza dei locali della sede all'utilizzo per attività formative.</p>	<p>Esame da parte del comune dell'autorizzazione all'esecuzione delle opere previste nel progetto</p>	<p>Non in questa fase</p>
<p>Scansione del Certificato valido di Prevenzione Incendi (CPI) Oppure, per attività non soggette al CPI (strutture corrispondenti alle "scuole di tipo 0 con numero di presenze contemporanee fino a 100 persone" come definite dal punto 1.2 dell'allegato al D.M. 26.08.1992 GU 218/1992)</p> <p>Scansione della perizia firmata da un tecnico abilitato che attesti il possesso dei requisiti minimi previsti dalla normativa vigente di cui al punto 11 del dell'allegato al D.M. 26.08.1992 (tramite la</p>	<p>Si necessita di una perizia tecnica, che lo scrivente può redigere in quanto tecnico progettista antincendio abilitato</p>	<p>Oggetto di perizia successiva</p>

descrizione dettagliata dello stato dei luoghi, dei dispositivi antincendio e delle vie di fuga) e che l'attività non è soggetta a CPI		
Scansione della dichiarazione di conformità degli impianti tecnologici (elettrico e termico / condizionamento nel caso di impianto autonomo) ai sensi della normativa vigente in materia, rilasciata dalla ditta installatrice come nuovo impianto o suo adeguamento. La dichiarazione di conformità deve essere corredata da tutti gli allegati obbligatori rilasciati dal tecnico. Nel caso di realizzazione parziale di impianti è necessario che la relazione tecnica indichi espressamente la compatibilità con gli impianti preesistenti oppure A5.10b) nei casi previsti dall'art. 7 comma 6 D.P.R. 37/08, scansione della dichiarazione di rispondenza sottoscritta da un tecnico abilitato ed iscritto all'albo professionale che l'impianto è conforme alle normative vigenti	Richiesta ai colleghi se presente o da fare ex novo	Oggetto di perizia successiva
Scansione del verbale di verifica periodica dell'impianto di terra e/o dei dispositivi contro le scariche atmosferiche rilasciato dall'ASL, dall'ARPA o da ente accreditato oppure A5.11b) Dichiarazione che attesti che non siano decorsi i termini per la verifica periodica dell'impianto di terra e/o dei dispositivi contro le scariche atmosferiche da parte dell'ASL, dell'ARPA o di ente accreditato	Richiesta ai colleghi se presente o da fare ex novo	Oggetto di perizia successiva
Scansione del verbale di verifica periodica, da parte dell'ASL o di un Ente notificato, degli impianti ascensori oppure Dichiarazione che attesti che i locali sono al piano terra o non sono serviti dall'impianto ascensore	Essendo i locali al piano terra non si necessita del verbale, si produrrà la dichiarazione	Oggetto di perizia successiva
Scansione dell'ultima ricevuta di avvenuta manutenzione degli estintori rilasciata da ditta autorizzata da non più di un anno Oppure, se gli estintori sono stati installati da meno di un anno scansione del contratto di manutenzione	Verificare	Oggetto di perizia successiva

<p>Scansione del Certificato di staticità ed agibilità o abitabilità incondizionata dei locali rilasciato dal Comune di pertinenza oppure scansione del certificato di collaudo statico redatto da tecnico abilitato ed iscritto ad apposito albo professionale oppure Scansione della perizia tecnico-giurata attestante l'idoneità statica dei locali con l'indicazione dei criteri e delle modalità seguite, sottoscritta da un tecnico abilitato. In caso di modifiche strutturali intercorse sarà necessario produrre una documentazione aggiornata.</p>	<p>Verificare la documentazione agli atti dell'Ente</p>	<p>Da verificare</p>
<p>Dichiarazione che attesta , la presenza dell'impianto luci di emergenza, la disponibilità della cassetta di pronto soccorso nonché l'impegno alla formazione ed informazione del personale sui rischi connessi alle attività lavorative ed al mantenimento degli standard della sicurezza all'interno della Sede Operativa</p>	<p>Verificare la documentazione agli atti dell'Ente, e nel caso aggiornamento delle planimetrie di sicurezza. Lo scrivente è abilitato a questa possibilità</p>	<p>Da verificare</p>

A6 - "Adeguatezza dei laboratori, degli altri spazi per esercitazioni, prove pratiche, ecc. e della relativa attrezzatura tecnologica e strumentazione"

Verifica Documentale Richiesta :		
Standard minimo Richiesto	Standard fornito di progetto	Ottemperato
<p>Adeguatezza dei laboratori, degli altri spazi per esercitazioni, prove pratiche, ecc. e della relativa attrezzatura tecnologica e strumentazione</p>	<p>Nella richiesta non sono stati menzionati laboratori , quindi si procederà con una dichiarazione in tal senso, in quanto è obbligatoria solo per la macrotipologia " diritto/dovere"</p>	<p>Non dovuta</p>

A7 - "Adeguatezza della dotazione di attrezzature della sede operativa"

Verifica Documentale Richiesta :		
Standard minimo Richiesto	Standard fornito di progetto	Ottemperato
<p>Dichiarazione che attesti il possesso delle seguenti attrezzature:</p> <ul style="list-style-type: none"> - apposita segnaletica (targa), in spazio visibile all'utenza, riportante la denominazione del soggetto, il suo logo, recapiti telefonici, orario di apertura al pubblico e il provvedimento regionale di accreditamento con gli estremi (numero del provvedimento, data di rilascio, tipologia di accreditamento); - una linea telefonica dedicata; - una connessione ad internet; - un indirizzo e-mail ed uno di posta certificata; - un sito web adeguatamente aggiornato - un PC ed uno scanner digitale per le attività amministrative e contabili; - un kit per la firma digitale (composto da una smart card e dal software Dike, disponibili presso la C.C.I.A.A., e da un lettore riconosciuto come compatibile dalla C.C.I.A.A.), a titolarità del legale rappresentante del soggetto o di altra persona fisica avente procura o diritto di firma, (utilizzabile da più sedi operative facenti capo al medesimo soggetto). 	<p>Da verificare la possibilità di fornire con le risorse già in possesso dell'ente quanto richiesto"</p>	<p>Oggetto di successiva perizia</p>

A8 - "Adeguatezza della dotazione di attrezzature della sede operativa"

Verifica Documentale Richiesta :		
Corretto gestione e aggiornamento del sito web	Standard fornito di progetto	Ottemperato
<p>Dichiarazione con la quale l'organismo si impegna a garantire una corretta gestione ed un costante aggiornamento del sito web, in particolare per quanto attiene:</p> <ul style="list-style-type: none"> - Una adeguata e aggiornata informazione all'utenza, a partire dall'offerta formativa; - Un corretto utilizzo dei loghi, ed in primo luogo di quello della Regione, utilizzandoli esclusivamente a supporto delle attività per le quali ciò sia ammesso/richiesto dalle normative europee, nazionali e regionali.; 	<p>In capo a chi cura il sito web di ARSIAL</p>	<p>Non in questa sede</p>

4. Analisi della normativa del settore in ambito di sicurezza antincendio

Ai sensi del DPE 151/2011 (Nuovo Regolamento Prevenzione Incendi), l'attività da svolgere ai fini della sicurezza antincendio è **l'Attività 67" Scuole di ogni ordine, grado e tipo, collegi, accademie con oltre 100 persone presenti; Asili nido con oltre 30 persone presenti"** sotto la soglia minima delle 150 persone, quindi inferiore alla categoria A.

L'iter autorizzativo delle 3 categorie è di seguito schematizzato:

Iter autorizzativo procedimenti di prevenzione incendi - DPR 151/2011 e DM 7 agosto 2012

Attività suddivise in tre categorie per le quali è prevista una disciplina differenziata in relazione al rischio

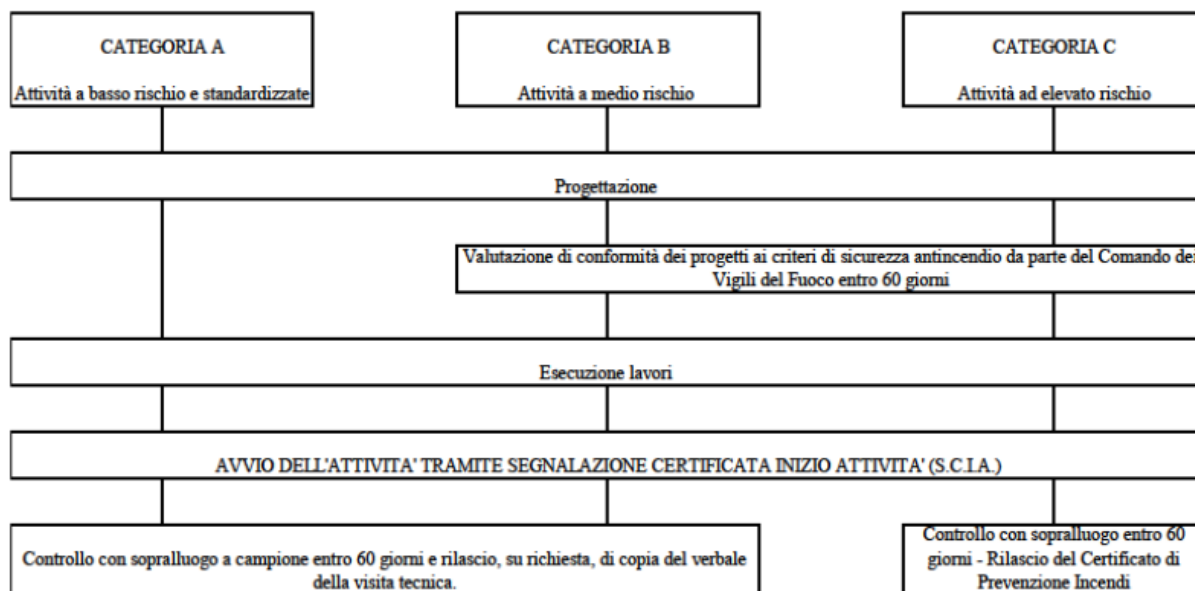

ARSIAL

Essendo attività sotto soglia, si può procedere con i dettami del DM 26 agosto 1992 "Norme di prevenzione incendi per l'edilizia scolastica", in quanto per attività sotto soglia il progettista può scegliere se usare come riferimento il Nuovo Codice di Prevenzione Incendi o le tradizionali Regole Tecniche Esistenti.

Questa analisi sarà oggetto di apposita relazione di Progetto

5. Analisi della documentazione per la sicurezza sui luoghi di lavoro

Si fa riferimento a quanto previsto nel DM 81/08 e smmi come riportato nel sottoparagrafo A5.

6. Analisi Illuminotecnica

L'analisi Illuminotecnica dei locali sarà condotta ai sensi della UNI EN12464-1:2011 "Luce e illuminazione - Illuminazione dei posti di lavoro - Parte 1: Posti di lavoro in interni" sostituisce e aggiorna la UNI 10380:1994.

Rieti, li 27.11.2023

Il tecnico Incaricato

Ing. Paolini Manuel

A handwritten signature in blue ink, appearing to read 'Paolini Manuel', with a horizontal line drawn underneath it.

00.900
40.500
97.000
36.900
56.908



Comune di ROMA

Provincia di RM

Computo metrico estimativo

LAVORI

Lavori di manutenzione straordinaria per realizzare locali necessari all'accreditamento di ARSIAL come soggetto formatore utilizzando locali ubicati al piano terra palazzina B della sede ARSIAL di via Lanciani 38 a Roma

COMMITTENTE Agenzia Regionale per lo Sviluppo e l'Innovazione dell'Agricoltura del Lazio

IMPRESA Da definire in fase successiva

CONTRATTO

N° Repertorio

del

Prezzario Lazio 2023

Progettista Ingegnere Manuel Paolini

IL TECNICO

Data 11/12/2023



Num. ORD TARIFFA	DESIGNAZIONE DEI LAVORI	DIMENSIONI				Quantità	IMPORTI €	
		par. ug.	lung.	largh.	H/peso		Prezzo €	Totale €
15 A3.01.9.c. (M)	Immobile Via Lanciani Demolizioni Murature Demolizione di muratura di tamponamento e di tramezzi, compresi intonaci, rivestimenti, coibenti, tubazioni di qualsiasi natura (canalizzazioni idriche, termiche, elettriche, telefoniche, gas ecc.), eseguita anche con l'ausilio di idonei mezzi, compreso il tiro in discesa dei materiali, il trasporto, la cernita e l'accatastamento nei siti che verranno indicati dalla Direzione dei lavori nell'ambito del cantiere dei materiali riutilizzabili, che rimarranno di proprietà dell'Amministrazione, escluso il trasporto a rifiuto in discarica autorizzata del materiale inutilizzabile: laterizi forati dello spessore tra 110 e 160 mm							
	Divisorio B008-B007	1,000	4,000		3,600	14,40		
	Divisorio stanza B007-B006	1,000	3,700		3,600	13,32		
	Divisorio bagni blocco wc disabili	1,000	2,000		3,000	6,00		
	Sommano mq					33,72	12,01	404,98
	Nota esplicativa:							
16 A20.01.1. (M)	Raschiatura di vecchie tinteggiature a calce, a tempera o lavabile da pareti e soffitti							
	<u>Blocco WC Disabili</u>	2,000	4,000		3,600	28,80		
		2,000	2,600		3,600	18,72		
	Parziale mq					47,52		257,56
	Sommano mq					47,52	5,42	257,56
	Nota esplicativa:							
1 A3.01.10.e. (M)	Immobile Via Lanciani Demolizioni Controsoffitti Demolizione di controsoffitti in genere, sia orizzontali che centinati: doghe di alluminio e supporto o grigliato lamellare							
	Stanza B007	1,000	4,000	3,700		14,80		
	Stanza B006	1,000	5,400	3,700		19,98		
	Sommano mq					34,78	9,61	334,24
	A RIPORTARE							996,78

Num. ORD TARIFFA	DESIGNAZIONE DEI LAVORI	DIMENSIONI				Quantità	IMPORTI €		
		par. ug.	lung.	largh.	H/peso		Prezzo €	Totale €	
	R I P O R T O							996,78 €	
2 A3.01.10.f. (M)	Nota esplicativa:								

	Demolizione di controsoffitti in genere, sia orizzontali che centinati: in pannelli isolanti (polistirolo, fibre minerali)								
	Stanza CDA B004 Stanza CDA B003 Stanza CdA B002	1,000 1,000 1,000	5,200 3,900 3,900	3,200 2,900 4,200		16,64 11,31 16,38			
	Sommano mq					44,33	4,32	191,51	
10 A3.02.27 (M)	Nota esplicativa:								

	Immobile Via Lanciani Rimozioni Porte								
	Smontaggio di infissi esterni in legno come finestre, sportelli a vetri, persiane, ecc., calcolato sulla superficie, inclusa l'eventuale parte vetrata, compresi telaio, controtelaio, smurazione delle grappe o dei tasselli di tenuta ed eventuale taglio a sezione degli elementi								
	Assimilato a Smontaggio porte in legno								
	B008	1,000				1,00			
	B007	1,000				1,00			
	B006	1,000				1,00			
	WC blocco disabili porta esterna	1,000				1,00			
	B002	1,000				1,00			
	B003	1,000				1,00			
B004	1,000				1,00				
WC blocco diabile da locale pranzo	1,000				1,00				
	Sommano mq					8,00	17,61	140,88	
9 A3.02.25.b. (M)	Nota esplicativa:								

	Immobile Via Lanciani Rimozioni Impianto Elettrico								
Rimozione impianto elettrico, telefonico, televisivo e citofonico, compreso la disattivazione dei cavi la cernita dell'eventuale materiale di recupero e l'avvicinamento al luogo di deposito: frutto (interruttore, presa, ect.)									
	A R I P O R T A R E							1.329,17	

Num. ORD TARIFFA	DESIGNAZIONE DEI LAVORI	DIMENSIONI				Quantità	IMPORTI €	
		par. ug.	lung.	largh.	H/peso		Prezzo €	Totale €
	R I P O R T O							1.329,17 €
	<u>Stanza B008</u>							
	Interruttore	1,000				1,00		
	Pres a	2,000				2,00		
	Parziale cad					3,00		9,63
	<u>Stanza B006</u>							
	Interruttore	1,000				1,00		
	Interruttore	2,000				2,00		
	Pres a	2,000				2,00		
	Parziale cad					5,00		16,05
	<u>Stanza B007</u>							
	Interruttore	1,000				1,00		
	Pres a	2,000				2,00		
	Parziale cad					3,00		9,63
	<u>Blocco WC disabili</u>							
	Interruttore	2,000				2,00		
	Parziale cad					2,00		6,42
	Sommano cad					13,00	3,21	41,73
	Nota esplicitiva:							

	Immobile Via Lanciani							
	Rimozioni							
	Rivestimenti							
3 A3.01.16.a. (M)	Demolizione di rivestimenti di pareti , compresa la demolizione della sottostante malta di allettamento, calo in basso e l'avvicinamento al luogo di deposito provvisorio nell'ambito del cantiere, escluso il trasporto a rifiuto in discarica autorizzata del materiale inutilizzabile: in piastrelle o tessere di grès ceramica o vetro e simili							
	<u>Blocco wc disabili di progetto</u>							
		2,000	2,000		2,400	9,60		
		2,000	4,000		2,400	19,20		
	Parziale mq					28,80		438,05
	Sommano mq					28,80	15,21	438,05
	Nota esplicitiva:							

4 A3.01.16.e. (M)	Demolizione di rivestimenti di pareti , compresa la demolizione della sottostante malta di allettamento, calo in basso e l'avvicinamento al luogo di deposito provvisorio nell'ambito del cantiere, escluso il trasporto a rifiuto in discarica autorizzata del materiale inutilizzabile: zoccolino battiscopa in grès o maiolica o marmo							
	A R I P O R T A R E							1.808,95

Num. ORD TARIFFA	DESIGNAZIONE DEI LAVORI	DIMENSIONI				Quantità	IMPORTI €	
		par. ug.	lung.	largh.	H/peso		Prezzo €	Totale €
	R I P O R T O							1.808,95 €
	Divisorio B008- B007 Divisorio B007 - B006 Sommano m	2,000 2,000	4,000 3,700			8,00 7,40 15,40	2,64	40,66
	Nota esplicativa: ----- Immobile Via Lanciani Rimozione Sanitari Rimozione reti di distribuzione e terminali (apparecchi sanitari) dell'impianto idrico sanitario compreso smontaggio rubinetterie, chiusura derivazioni con tappi filettati, eventuale calo in basso, avvicinamento al luogo di deposito provvisorio: vaso igienico e cassetta di scarico Sommano cad	2,000				2,00 2,00	44,04	88,08
	Nota esplicativa: ----- 6 A3.02.16.c. (M) Rimozione reti di distribuzione e terminali (apparecchi sanitari) dell'impianto idrico sanitario compreso smontaggio rubinetterie, chiusura derivazioni con tappi filettati, eventuale calo in basso, avvicinamento al luogo di deposito provvisorio: lavabo, bidet, beverino Lavabi Blocco WC disabili Sommano cad	2,000				2,00 2,00	28,02	56,04
	Nota esplicativa: ----- 7 A3.02.16.a. (M) Rimozione reti di distribuzione e terminali (apparecchi sanitari) dell'impianto idrico sanitario compreso smontaggio rubinetterie, chiusura derivazioni con tappi filettati, eventuale calo in basso, avvicinamento al luogo di deposito provvisorio: rete di alimentazione e scarico (incidenza per ogni singolo apparecchio sanitario rimosso)							
	A R I P O R T A R E							1.993,73

Num. ORD TARIFFA	DESIGNAZIONE DEI LAVORI	DIMENSIONI				Quantità	IMPORTI €	
		par. ug.	lung.	largh.	H/peso		Prezzo €	Totale €
	R I P O R T O							1.993,73 €
	(Vedi voce numero 5 (cad 2))	2,000				2,00	16,01	64,04
	(Vedi voce numero 6 (cad 2))	2,000				2,00		
	Sommano cad					4,00		
	Nota esplicativa:							

8 A3.02.17.a. (M)	Rimozione di rubinetterie , saracinesche, apparecchi di intercettazione vari, comprese opere murarie: per rubinetto singolo sino al diametro 3/4"							
	(Vedi voce numero 5 (cad 2))	2,000				2,00	12,80	51,20
	(Vedi voce numero 6 (cad 2))	2,000				2,00		
	Sommano cad					4,00		
	Nota esplicativa:							

	Immobile Via Lanciani Nuove Realizzazioni Controsoffitti							
18 A13.01.1.b (M)	Struttura metallica per controsoffitti in cartongesso, realizzata con profilati zincati dello spessore di 0,6 mm, costituita da: 1) orditura perimetrale con profilati guida a U 28/27/28; 2) orditura primaria con profilati a C 27/50/27 posta ad interasse variabile; 3) Orditura secondaria con profilati a C 27/50/27 posta ad interasse variabile tra cm. 40 e cm 60. Sono compresi gli appositi ancoraggi meccanici (pendini) al soffitto esistente, il taglio e sfrido dei profilati, il materiale di fissaggio e quanto altro occorre per dare l'opera finita Struttura con orditura primaria posta ad interasse di cm. 60 o 80.							
	Altezza della copertura dal piano del pavimento 3,00 m netti							
	Stanza CDA B004	1,000	5,200	3,200		16,64	66,11	6.474,15
	Stanza CDA B003	1,000	3,900	2,900		11,31		
	Stanza CdA B002	1,000	3,900	4,200		16,38		
	Aula di progetto (ex stanze B006, B007, B008)	1,000	4,000	13,400		53,60		
	Sommano mq					97,93		
	Nota esplicativa:							

19 A13.01.13 (M)	Controsoffitto fonoassorbente realizzato con pannelli di fibre minerali incombustibili agglomerate con leganti sintetici resinosi, preverniciati con pittura lavabile bianca							
	A R I P O R T A R E							8.583,12

Num. ORD TARIFFA	DESIGNAZIONE DEI LAVORI	DIMENSIONI				Quantità	IMPORTI €	
		par. ug.	lung.	largh.	H/peso		Prezzo €	Totale €
	R I P O R T O							8.583,12 €
	su imprimitura ad olio, di spessore non superiore a 20 mm, ignifughi di classe 1, montati su struttura metallica in lamiera di acciaio zincato preverniciato a vista ancorata alla struttura muraria e al soprastante solaio mediante pendinatura regolabile a distanza non maggiore di 60 cm, compresa la stessa struttura metallica, le opere provvisionali, i ponteggi e quanto altro occorre per dare l'opera finita							
	Altezza della copertura dal piano del pavimento 3,00 m netti					0,00		
	Stanza CDA B004	1,000	5,200	3,200		16,64		
	Stanza CDA B003	1,000	3,900	2,900		11,31		
	Stanza CdA B002	1,000	3,900	4,200		16,38		
	Aula di progetto (ex stanze B006, B007, B008)	1,000	4,000	13,400		53,60		
	Sommano mq					97,93	41,49	4.063,12
	Nota esplicitiva:							

	Immobile Via Lanciani Nuove Realizzazioni Porte							
21 E04022c (M)	Porta cieca tagliafuoco ad un battente con struttura in acciaio, omologata a norme UNI EN 1634, di colore avorio chiaro realizzata con telaio pressopiegato spessore 2 mm, sagomato per ospitare cerniere saldate a filo continuo, completa di guarnizione autoespandente per fumi caldi posta su tre lati, con rostri fissi, anta in acciaio preverniciato coibentata con doppio strato di lana minerale impregnato con colla a base di calciosilicati più foglio di alluminio intermedio, con due cerniere di serie realizzate in acciaio stampato e zincato del tipo reversibili, completa di serratura con chiave, ad un punto di chiusura, maniglia interna ed esterna con placche antincendio, posta in opera compreso l'onere per le opere murarie necessarie per dare il lavoro a perfetta regola d'arte, con esclusione del rifacimento dell'intonaco e la tinteggiatura delle pareti: REI 60: ampiezza muro 1.000 x 2.000 mm							
	Non presenti da prezario porte in legno							
	B008	1,000				1,00		
	B007	1,000				1,00		
	B006	1,000				1,00		
	WC blocco disabili porta esterna	1,000				1,00		
	A R I P O R T A R E							12.646,24

Num. ORD TARIFFA	DESIGNAZIONE DEI LAVORI	DIMENSIONI				Quantità	IMPORTI €	
		par. ug.	lung.	largh.	H/peso		Prezzo €	Totale €
	R I P O R T O							12.646,24 €
11 G1.03.3.a (M)	B002	1,000				1,00		
	B003	1,000				1,00		
	B004	1,000				1,00		
	WC blocco diabile da locale pranzo	1,000				1,00		
	Sommano cad					8,00	568,62	4.548,96
	Nota esplicativa:							

	Immobile Via Lanciani Nuove Realizzazioni Opere Murarie							
	Chiusura di vani finestra, porta finestra, porte e similari (dimensione indicativa da cm 100x100 a cm 200x250), su murature portanti perimetrali o interne, con muratura piena in blocchi svizzeri o foratoni semiportanti, compresa esecuzione intonaco di finitura e rappezz con raccordo all'esistente sui due lati, per singoli o più interventi ma limitati e circoscritti, comprese immorsature e piani di lavoro, di spessore: spessore finito da 13 a 20 cm							
	Porta WC disabili su locale pranzo B009	1,000	2,100	1,000		2,10		
	Sommano mq					2,10	210,65	442,37
	Nota esplicativa:							

12 A9.02.6.a.1. (M)	Muratura per opere in elevazione realizzata con blocchi di laterizio alveolato , di cui alla norma UNI 1745 con valori di trasmittanza termica non adeguati alla normativa vigente, retta o curva ed a qualsiasi altezza, compresi oneri e magisteri per l'esecuzione di ammorsature e quanto altro si renda necessario a realizzare l'opera a perfetta regola d'arte: con blocchi, aventi giacitura dei fori orizzontali e percentuale di foratura pari al 60÷70%: spessore 12,5 cm							
	Partizione del blocco wc disabili (Lu=2,70+1,9)	1,100	4,600		3,600	18,22		
	Separazione tra i wc	1,100	2,000		2,500	5,50		
	Sommano mq					23,72	77,85	1.846,60
	Nota esplicativa:							

13	Intonaco grezzo o rustico, o frattazzato,							
	A R I P O R T A R E							19.484,17

Num. ORD TARIFFA	DESIGNAZIONE DEI LAVORI	DIMENSIONI				Quantità	IMPORTI €	
		par. ug.	lung.	largh.	H/peso		Prezzo €	Totale €
	R I P O R T O							19.484,17 €
A12.01.2.b. (M)	costituito da un primo strato di rinzaffo o sbruffatura e da un secondo strato tirato in piano a frattazzo rustico, applicato con predisposte poste e guide, su pareti verticali e quanto occorre per dare l'opera finita a regola d'arte, compreso l'uso del trabattello. Esclusi i ponteggi con malta bastarda composta da 450 kg di grassello di calce, 100 kg di cemento 32,5 e 0,90 mc di sabbia (Vedi voce numero 12 (mq 23,72)) Sommano mq	23,720				23,72 23,72	58,38	1.384,77
	Nota esplicativa: -----							
14 A20.01.8. (M)	Stuccatura e rasatura di intonaci civili nuovi, per dare le superfici perfettamente pronte alla tinteggiatura mediante stucco (Vedi voce numero 13 (mq 23,72)) Sommano mq	23,720				23,72 23,72	6,32	149,91
	Nota esplicativa: -----							
22 E01048b (M)	Immobile Via Lanciani Nuove Realizzazioni Sanitari per wc disabili Rete di adduzione per apparecchio igienico-sanitario, mediante sistema a collettore, con tubo in multistrato, per distribuzione di acqua fredda e calda dimensionato secondo la UNI 9182, compreso il rivestimento dei tubi, con esclusione della colonna di scarico e adduzione idrica, della posa dei sanitari, rubinetteria e l'assistenza muraria: lavabo Sommano cad	2,000				2,00 2,00	188,57	377,14
	Nota esplicativa: -----							
23 E01048d (M)	Rete di adduzione per apparecchio igienico-sanitario, mediante sistema a collettore, con tubo in multistrato, per distribuzione di acqua fredda e calda dimensionato secondo la UNI 9182, compreso il rivestimento dei tubi, con							
	A R I P O R T A R E							21.395,99

Num. ORD TARIFFA	DESIGNAZIONE DEI LAVORI	DIMENSIONI				Quantità	IMPORTI €	
		par. ug.	lung.	largh.	H/peso		Prezzo €	Totale €
	R I P O R T O							21.395,99 €
	esclusione della colonna di scarico e adduzione idrica, della posa dei sanitari, rubinetteria e l'assistenza muraria: vaso							
	Sommano cad	2,00				2,00		
						2,00	120,41	240,82
	Nota esplicativa:							

24 E01077b (M)	Lavabo in porcellana vetrificata (vetrochina), su due mensole in ghisa smaltate dato in opera, collegato allo scarico e alle tubazioni d'adduzione d'acqua calda e fredda, completo di gruppo due rubinetti con maniglie del tipo normale, con scarico automatico da 1"1/4, sifone cromato regolabile da 1", tubi di prolungamento a parete con rosone, il tutto in ottone cromato del tipo pesante compresi morsetti, bulloni, viti cromate, con esclusione delle opere murarie: delle dimensioni di circa 65 x 50 cm							
	Nuovoper antibagno normodotati nel nuovo blocco wc disabili	2,00				2,00		
	Sommano cad					2,00	476,63	953,26
	Nota esplicativa:							

25 E01065d (M)	Vaso igienico a sifone incorporato in porcellana vetrificata bianca (vetrochina) dato in opera, allettato con cemento bianco e fissato con viti e borchie, collegato alla rete di scarico, comprese guarnizioni, anelli in gomma, collarini metallici, con esclusione delle opere murarie: monoblocco con scarico a pavimento completo di sedile in plastica e cassetta di risciacquamento con coperchio e batteria di scarico cromata							
	WC normodotati	1,00				1,00		
	Sommano cad					1,00	770,82	770,82
	Nota esplicativa:							

26 E01102b (M)	Lavabo in ceramica con fronte concavo, appoggiagomiti e paraspruzzi, miscelatore meccanico monocomando con maniglia a presa facilitata con							
	A R I P O R T A R E							23.360,89

Num. ORD TARIFFA	DESIGNAZIONE DEI LAVORI	DIMENSIONI				Quantità	IMPORTI €	
		par. ug.	lung.	largh.	H/peso		Prezzo €	Totale €
	R I P O R T O							23.360,89 €
	bocchello estraibile, sifone in polipropilene con scarico flessibile, dimensioni 700 x 570 x 180 mm, in opera con esclusione delle opere murarie: con mensole reclinabili con sistema meccanico in acciaio verniciato Sommano cad	1,000				1,00	807,00	807,00
						1,00		
	Nota esplicativa:							

27 E01103b (M)	Vaso igienico (WC/bidet) in ceramica con sifone incorporato, catino allungato, sedile rimovibile in plastica antiscivolo, apertura anteriore, completo di cassetta a zaino, batteria e comando di scarico di tipo agevolato, in opera con esclusione delle opere murarie: installato a parete Sommano cad	1,000				1,00	917,19	917,19
						1,00		
	Nota esplicativa:							

29 E01109b (M)	Maniglione di sostegno destro o sinistro per lavabo, vasca, WC, bidet, ecc. in alluminio rivestito in nylon, diametro 35 mm, in opera compresi stop di fissaggio: a muro, profondità 78 cm Sommano cad	1,000				1,00	163,14	163,14
						1,00		
	Nota esplicativa:							

31 D1.01.5.c. (M)	Immobile Via Lanciani Impianto elettrico Nuove installazioni Incremento al punto luce in vista per esecuzione IP44/IP55 realizzato con conduttori tipo FS17 in tubazione in pvc rigida diametro minimo 20 mm o flessibile autoestinguente filettata o raccordabile o con tubazione in ferro rigida o flessibile o raccordabile, scatole in ferro. Il tutto posto in opera a regola d'arte: in PVC per punto di comando							
	Nota esplicativa:							

	A R I P O R T A R E							25.248,22

Num. ORD TARIFFA	DESIGNAZIONE DEI LAVORI	DIMENSIONI				Quantità	IMPORTI €	
		par. ug.	lung.	largh.	H/peso		Prezzo €	Totale €
	R I P O R T O							25.248,22 €
32 D1.02.4.a. (M)	Nuova Aula di progetto	8,000				8,00	4,65	46,50
	Bagno di progetto	2,000				2,00		
	Sommano cad					10,00		
	Nota esplicativa:							

	Punto presa in vista esclusa la linea dorsale comprensivo della scatola di derivazione in pvc autoestinguente, tubazione rigida diametro minimo 20mm, o canaletta di analogo materiale, posata in vista dalla linea dorsale, conduttori tipo FS17 di sezione minima di fase e di terra pari a 2,5 mm ² (per prese fino a 16A) e 6 mm ² (per prese fino a 32A), scatole portafrutto, frutto; incluso stop, viti di fissaggio, collari, curve e quanto altro occorra per dare l'opera finita a regola d'arte: per presa 2x10A/16A+T							
	Aula di progetto	22,000				22,00	27,11	677,75
	Blocco WC disabili	3,000				3,00		
	Sommano cad					25,00		
	Nota esplicativa:							

33 D1.02.4.b. (M)	Punto presa in vista esclusa la linea dorsale comprensivo della scatola di derivazione in pvc autoestinguente, tubazione rigida diametro minimo 20mm, o canaletta di analogo materiale, posata in vista dalla linea dorsale, conduttori tipo FS17 di sezione minima di fase e di terra pari a 2,5 mm ² (per prese fino a 16A) e 6 mm ² (per prese fino a 32A), scatole portafrutto, frutto; incluso stop, viti di fissaggio, collari, curve e quanto altro occorra per dare l'opera finita a regola d'arte: per ogni frutto in più sulla stessa scatola							
	(Vedi voce numero 32 (cad 25))	25,000				25,00	5,04	126,00
	Sommano cad					25,00		
	Nota esplicativa:							

34 D1.02.5.a. (M)	Incremento al punto presa in vista per esecuzione IP44/IP55 realizzato con conduttori tipo FS17 con tubazione in pvc autoestinguente rigida o flessibile,							
	A R I P O R T A R E							26.098,47

Num. ORD TARIFFA	DESIGNAZIONE DEI LAVORI	DIMENSIONI				Quantità	IMPORTI €	
		par. ug.	lung.	largh.	H/peso		Prezzo €	Totale €
	R I P O R T O							26.098,47 €
	filettabile o raccordabile, scatole in pvc o in ferro. Il tutto posto in opera a regola d'arte. per punto presa in pvc (Vedi voce numero 33 (cad 25)) Sommano cad	25,000				25,00 25,00	7,75	193,75
	Nota esplicativa: -----							
35 D1.02.6.a. (M)	Incremento al punto presa in vista per quota di linea dorsale da applicare in presenza di un numero superiore a 4 prese derivate dallo stesso circuito realizzato con tubazione o canaletta e scatole di derivazione in pvc autoestinguente o in ferro, fissate a muro, conduttori dorsali FS17. Inclusive curve, viti di fissaggio, stop e quanto altro occorra per dare l'opera finita a regola d'arte. in tubazione o canale in pvc (Vedi voce numero 34 (cad 25)) Sommano cad	25,000				25,00 25,00	7,75	193,75
	Nota esplicativa: -----							
30 D1.01.4.c. (M)	Immobile Via Lanciani Impianto illuminotecnico Nuove installazioni Punto luce e punto di comando realizzati in vista esclusa la linea dorsale comprensivi di scatole di derivazione in pvc autoestinguente, tubazione rigida diametro minimo 20mm o canaletta di analogo materiale, posata in vista dalla linea dorsale, conduttori tipo FS17 di sezione minima di fase o di terra pari a 1,5 mm², scatole portafrutto e cestello , frutto, incluso ogni onere quali: stop, viti di fissaggio, collari, curve ed quanto altro occorra per dare l'opera finita a regola d'arte. punto di comando (interruttore, deviatore, pulsante, invertitore, ecc.) Nuova Aula di progetto Bagno di progetto Sommano cad	8,000 2,000				8,00 2,00 10,00	11,63	116,30
	A R I P O R T A R E							26.602,27

Num. ORD TARIFFA	DESIGNAZIONE DEI LAVORI	DIMENSIONI				Quantità	IMPORTI €	
		par. ug.	lung.	largh.	H/peso		Prezzo €	Totale €
	R I P O R T O							26.602,27 €
36 D6.01.6.a.7 (M)	<p>Nota esplicativa:</p> <p>-----</p> <p>Plafoniera da controsoffitto con ottica lamellare in alluminio per lampade fluorescenti, tipo modulare per controsoffittature, grado di protezione IP 20, classe I, con armatura in acciaio verniciato internamente di colore bianco, completa di cablaggio, rifasamento cos-fi 0,9, tubo fluorescente 4000 K, di staffe per il fissaggio e di ogni altro accessorio, in opera: con ottica lamellare in alluminio satinato: per 2 lampade da 58 W</p> <p>Aula di Progetto 20,000 Blocco WC Disabili 3,000 Blocco WC a servizio dell'aula 3,000 Blocco WC a servizio della parte amministrativa 3,000 Aula B02 4,000 Aula B03 4,000 Aula B04 4,000</p> <p style="text-align: right;">Sommano cad</p>							
						41,00	126,53	5.187,73
20 A14.02.2.a. (M)	<p>Nota esplicativa:</p> <p>-----</p> <p style="text-align: center;">Immobile Via Lanciani Finiture Maiolicature</p> <p>Rivestimento di pareti interne con piastrelle di grés con superficie liscia, poste in opera su intonaco rustico da pagarsi a parte, di malta bastarda, compresi l'allettamento con la stessa malta o con collante, le stuccature dei giunti con cemento colorato o idoneo sigillante, i pezzi speciali, i terminali, gli zoccoli e la pulitura: grés ceramico a colori chiari 7,5 x 15 cm</p> <p>(Vedi voce numero 3 (mq 28,8))</p> <p style="text-align: right;">Sommano mq</p>							
						28,80		
						28,80	63,83	1.838,30
28 A14.01.46.a. (M)	<p>Nota esplicativa:</p> <p>-----</p> <p>Battuta o listello per separazione di pavimenti , posti in opera con ogni accorgimento compreso ogni onere per dare il lavoro finito a regola d'arte: di ottone da 25 x 3 mm</p>							
	A R I P O R T A R E							33.628,30

Num. ORD TARIFFA	DESIGNAZIONE DEI LAVORI	DIMENSIONI				Quantità	IMPORTI €	
		par. ug.	lung.	largh.	H/peso		Prezzo €	Totale €
	R I P O R T O							33.628,30 €
	Divisorio B008-B007 Divisorio B007_B006 Sommano m	1,000 1,000	4,000 3,700			4,00 3,70 7,70	6,36	48,97
	Nota esplicativa:							

	Immobile Via Lanciani Finiture Pitture							
17 A20.01.9.b. (M)	Rasatura di vecchi intonaci civili , compresa la scartavetratura ed ogni mezzo d'opera, per dare le superfici perfettamente pronte alla pitturazione, esclusi i ponteggi esterni e la raschiatura: con stucco sintetico							
	<u>Blocco WC Disabili</u>							
		2,000 2,000	4,000 2,600			3,600 28,80 3,600 18,72		
	Parziale mq					47,52		772,20
	Sommano mq					47,52	16,25	772,20
	Nota esplicativa:							

37 A20.01.13.a.2. (M)	Tinteggiatura con pittura lavabile di resina sintetica emulsionabile (idropittura) in tinte non forti a tre mani a coprire, esclusi i ponteggi esterni, la preparazione delle superfici con rasatura stuccatura e imprimitura: su superfici interne: con pitture vinilacriliche							
	<u>Blocco WC Disabili</u>							
		2,000 2,000	4,000 2,600			3,600 28,80 3,600 18,72		
	Parziale mq					47,52		578,32
	Sommano mq					47,52	12,17	578,32
	Nota esplicativa:							

	T O T A L E							35.027,79

Num. ORD TARIFFA	DESIGNAZIONE DEI LAVORI	DIMENSIONI				Quantità	IMPORTI €	
		par. ug.	lung.	largh.	H/peso		Prezzo €	Totale €
	TOTALI							
	Totale lavorazioni A CORPO							0,00 €
	Totale lavorazioni A MISURA							33.276,12 €
	Liste in economia							0,00
	Importo Manodopera							14.010,80 €
	Importo Sicurezza di Fase							1.751,67 €
	Importo Sicurezza Generale							0,00 €
	Importo Sicurezza Speciale							0,00 €
	Totale Progetto €							35.027,79 €
	RIEPILOGATIVO GENERALE							
	Totale Lavorazioni							33.276,12 €
	Totale Sicurezza Ordinaria							1.751,67 €
	Totale Sicurezza Speciale							0,00 €
	Totale Sicurezza							1.751,67 €
	Totale Progetto €							35.027,79 €
	RIEPILOGATIVO SICUREZZA							
	Totale Sicurezza Ordinaria							1.751,67 €
	Di cui sicurezza generale							0,00 €
	Totale Sicurezza Speciale							0,00 €
	Totale Sicurezza							1.751,67 €

Num. ORD TARIFFA	DESIGNAZIONE DEI LAVORI	IMPORTI €
		Totale
	RIEPILOGO PER CAPITOLI	
	Immobile Via Lanciani	--
	Demolizioni	--
	Murature	662,54 €
	Controsoffitti	525,75 €
	Rimozioni	--
	Porte	140,88 €
	Impianto Elettrico	41,73 €
	Rivestimenti	478,71 €
	Sanitari	259,36 €
	Nuove Realizzazioni	--
	Controsoffitti	10.537,27 €
	Porte	4.548,96 €
	Opere Murarie	3.823,65 €
	Sanitari per wc disabili	4.229,37 €
	Impianto elettrico	--
	Nuove installazioni	1.237,75 €
	Impianto illuminotecnico	--
	Nuove installazioni	5.304,03 €
	Finiture	--
	Maiolicature	1.887,27 €
	Pitture	1.350,52 €
	Totale Immobile Via Lanciani	35.027,79 €



REGIONE
LAZIO

ARSIAL
Agenzia Regionale
per lo Sviluppo e l'Innovazione
dell'Agricoltura del Lazio

Quadro Tecnico Economico

Quadro Tecnico Economico degli interventi da eseguire per la definizione del Progetto preliminare di Fattibilità tecnico-Economica (PFTE) degli interventi da eseguire al fine dell'ottenimento da parte di ARSIAL nella sede di via Lanciani 38 a Roma dell'accREDITamento come "soggetto che eroga attività di formazione ed orientamento nella Regione Lazio" ai sensi della DGR 682 del 01/10/2019 della Direzione Regionale della Ricerca e Innovazione, scuola e Università, Diritto allo Studio, con i suoi allegati

Inquadramento catastale dei terreni:

Comune di Roma (RM)

Foglio 581

Mappale 124 sezione A

Manuel Paolini

AGENZIA REGIONALE PER LO SVILUPPO E L'INNOVAZIONE
DELL'AGRICOLTURA DEL LAZIO (ARSIAL)

Progetto di un' Aula per Accredimento di ARSIAL come Ente Formatore

SCHEMA QUADRO ECONOMICO DI SPESA

		A. Importo dei Lavori e delle forniture	€	€	
A. IMPORTO PER FORNITURE , LAVORI, SERVIZI		Importo dei lavori			
	A.1.1	<i>di cui importo dei lavori a misura</i>	€ 33.276,12		
		<i>di cui importo lavori a corpo</i>	€ 0,00		
		<i>di cui importo lavori a corpo e misura</i>	€ 0,00		
		Totale importo lavori		€ 33.276,12	
	A.1.2	Importo delle forniture		€ 0,00	
	A.1.3	Importo dei servizi		€ 0,00	
	A.2	Oneri per la sicurezza non soggetti a ribasso		€ 1.751,67	
	A.3	Importo relativo all'aliquota per l'attuazione di misure volte alla prevenzione e repressione della criminalità e tentativi di infiltrazione mafiosa, di cui all'articolo 204, comma 6, lettera e), del codice, non soggetto a ribasso			
	Totale importo dei lavori e delle forniture e dei servizi (A.1.1+A1.2+A1.3+ A2)				€ 35.027,79
	Totale importo soggetto a ribasso				€ 33.276,12
	B. SOMME A DISPOSIZIONE DELL'AMMINISTRAZIONE	B. Somme a disposizione dell'Amministrazione			€
		B.1	Lavori in amministrazione diretta previsti in progetto ed esclusi dall'appalto, ivi inclusi i rimborsi previa fattura;		€ 0,00
B.2		Rilievi, accertamenti e indagini da eseguire ai diversi livelli di progettazione a cura della stazione appaltante		€ 0,00	
B.3		Rilievi, accertamenti e indagini da eseguire ai diversi livelli di progettazione a cura del progettisti		€ 0,00	
B.4		allacciamenti ai pubblici servizi e superamento eventuali interferenze		€ 0,00	

B.5	Imprevisti (max. 10%)	10%	€ 3.502,78
B.6	Accantonamenti in relazione alle modifiche di cui agli articoli 60 e 120, comma 1, lettera a), del Dlgs 36/2023 (Revisione Prezzi e Sospensione dell'Esecuzione)		
B.7	Acquisizione aree o immobili, servitù, occupazioni		€ 0,00
B.8	Accantonamento di cui all'articolo 133 del D.Lgs.163/2006		€ 0,00
B.9	Spese tecniche relative alla progettazione, alle attività preliminari, ivi compreso l'eventuale monitoraggio di parametri necessari ai fini della progettazione ove pertinente, al coordinamento della sicurezza in fase di progettazione, alle conferenze dei servizi, alla direzione lavori e al coordinamento della sicurezza in fase di esecuzione, all'assistenza giornaliera e contabilità, all'incentivo di cui all'articolo 45 del codice, nella misura corrispondente alle prestazioni che dovranno essere svolte dal personale dipendente;	2%	€ 700,56
B.10	Spese per attività tecnico-amministrative e strumentali connesse alla progettazione, di supporto al RUP qualora si tratti di personale dipendente, di assicurazione dei progettisti qualora dipendenti dell'amministrazione, ai sensi dell'articolo 2, comma 4, del codice nonché per la verifica preventiva della progettazione ai sensi dell'articolo 42 del codice	2%	€ 700,56
	Spese di cui all'articolo 45, commi 6 e 7, del codice (incentivo alle funzioni tecniche)		
B.11	Eventuali spese per commissioni giudicatrici		€ 0,00
B.12	Spese per pubblicità e, ove previsto, per opere artistiche;		€ 0,00
B.13	spese per prove di laboratorio, accertamenti e verifiche tecniche obbligatorie o specificamente previste dal capitolato speciale d'appalto, di cui all'articolo 116 comma 11, del codice, nonché per l'eventuale monitoraggio successivo alla realizzazione dell'opera, ove prescritto		€ 0,00
B.14	Spese per collaudo tecnico amministrativo, collaudo statico ed altri eventuali collaudi specialistici (forfettario minimo 500€)		€ 500,00
B.15	Spese per la verifica preventiva dell'interesse archeologico, di cui all'articolo 41, comma 4, del codice;		
	Spese per i rimedi alternativi alla tutela giurisdizionale spese per i rimedi alternativi alla tutela giurisdizionale		
B.16	Oneri del concessionario o contraente generale (progettazione e direzione lavori) e oneri diretti e indiretti (min 6% max 8%)	6%	€ 2.101,67
B.17	Opere di mitigazione e compensazione ambientale, monitoraggio ambientale		€ 0,00
	Totale Somme a disposizione dell'Amministrazione (B1+....+B10)		€ 7.505,56
C. I.V.A.	C. I.V.A.		

	C.1.1	I.V.A. su Lavori e Forniture	22%	€ 7.320,75
	C.1.2	I.V.A. su Forniture	22%	€ 0,00
	C.1.3	I.V.A. su Servizi	22%	€ 0,00
	C.1.4	I.V.A. su sicurezza	22%	€ 385,37
	C.2	I.V.A. su Somme a disposizione dell'Amministrazione	22%	€ 1.651,22
			Totale IVA	€ 9.357,34

	TOTALE COSTO INTERVENTO (A+B+C)	€ 51.890,68
--	--	--------------------

TOTALE COMPLESSIVO RICHIESTO A FINANZIAMENTO (1)	€ 51.890,68
TOTALE SPESA AMMISSIBILE	€ 0,00
TOTALE COFINANZIAMENTO (2)	€ 0,00

.(1)	NB	L'importo richiesto a finanziamento può essere inferiore all'importo totale del costo dell'intervento qualora vi siano delle spese non ammissibili o poste a carico del soggetto richiedente. Gli importi sono da indicare IVA esclusa.
.(2)	100%	<i>Nel caso di progetti pubblici</i>
.(2)	50%	<i>Nel caso di progetti privati</i>

Il tecnico Incaricato

Ing. Paolini Manuel





REGIONE
LAZIO

ARSIAL

Agenzia Regionale
per lo Sviluppo e l'Innovazione
dell'Agricoltura del Lazio

Capitolato Speciale d'Appalto

Capitolato Speciale d'Appalto per i lavori di manutenzione straordinaria per realizzare locali necessari all'accreditamento di ARSIAL come soggetto formatore utilizzando locali ubicati al piano terra palazzina B della sede ARSIAL di via Lanciani 38 a Roma

Inquadramento catastale del fabbricato:
Comune di Roma (RM)
Foglio 581
Mappale 124 sezione A

AGENZIA REGIONALE PER LO SVILUPPO E L'INNOVAZIONE
DELL'AGRICOLTURA DEL LAZIO (ARSIAL)



Agenzia Regionale
per lo Sviluppo e l'Innovazione
dell'Agricoltura del Lazio

AGENZIA REGIONALE PER LO SVILUPPO E L'INNOVAZIONE DELL'AGRICOLTURA DEL LAZIO (A.R.S.I.A.L.)

Via Rodolfo Lanciani n. 38 - 00162 ROMA (RM)

TEL. 06 8627 3635 – FAX

CAPITOLATO SPECIALE D'APPALTO

LAVORI DI

Lavori di manutenzione straordinaria per la realizzazione dei locali necessari all'accreditamento di ARSIAL come soggetto formatore utilizzando locali ubicati al piano terra palazzina B della sede ARSIAL di via Lanciani 38 a Roma

DATI APPALTO

Codice unico di progetto (CUP)

Codice Identificativo Gara (CIG)

Contratto A misura

Importo dei lavori 33.276,12 €

Costi della Sicurezza 1.751,67 €

TOTALE APPALTO 35.027,79 €

Il Responsabile Unico del Procedimento

Il Progettista
Manuel Paolini

INDICE DEGLI ARGOMENTI

PARTE PRIMA - DEFINIZIONI ECONOMICHE, AMMINISTRATIVE E TECNICHE

CAPO 1 - NATURA E OGGETTO DELL'APPALTO

- Art. 1 Oggetto dell'appalto e definizioni
- Art. 2 Ammontare dell'appalto e importo del contratto
- Art. 3 Modalità di stipulazione del contratto
- Art. 4 Categorie dei lavori
- Art. 5 Categorie di lavorazioni omogenee, categorie contabili

CAPO 2 - DISCIPLINA CONTRATTUALE

- Art. 6 Interpretazione del contratto e del capitolato speciale d'appalto
- Art. 7 Documenti contrattuali
- Art. 8 Disposizioni particolari riguardanti l'appalto
- Art. 9 Fallimento dell'appaltatore
- Art. 10 Domicilio dell'appaltatore, rappresentante e direttore dei lavori
- Art. 11 Accettazione, qualità ed impiego dei materiali
- Art. 12 Mezzi di prova e verifica dei criteri ambientali minimi

CAPO 3 - TERMINI PER L'ESECUZIONE

- Art. 13 Consegna e inizio dei lavori
- Art. 14 Termini per l'ultimazione dei lavori
- Art. 15 Proroghe
- Art. 16 Sospensioni ordinate dal Direttore dei lavori
- Art. 17 Sospensioni ordinate dal RUP
- Art. 18 Penale per ritardi
- Art. 19 Programma di esecuzione dei lavori dell'appaltatore e cronoprogramma
- Art. 20 Inderogabilità dei termini di esecuzione
- Art. 21 Risoluzione del contratto per mancato rispetto dei termini

CAPO 4 - CONTABILIZZAZIONE E LIQUIDAZIONE DEI LAVORI

- Art. 22 Lavori a misura
- Art. 23 Lavori in economia

CAPO 5 - DISCIPLINA ECONOMICA

- Art. 24 Anticipazione del prezzo
- Art. 25 Pagamenti in acconto
- Art. 26 Pagamenti a saldo
- Art. 27 Formalità e adempimenti a cui sono subordinati i pagamenti
- Art. 28 Ritardo nei pagamenti delle rate di acconto e della rata di saldo
- Art. 29 Revisione prezzi e adeguamento corrispettivo
- Art. 30 Cessione del contratto e cessione dei crediti

CAPO 6 - GARANZIE

- Art. 31 Garanzie per la partecipazione
- Art. 32 Garanzie per l'esecuzione
- Art. 33 Riduzione delle garanzie
- Art. 34 Obblighi assicurativi a carico dell'appaltatore

CAPO 7 - ESECUZIONE DEI LAVORI E MODIFICA DEI CONTRATTI

- Art. 35 Variazione dei lavori
- Art. 36 Varianti per errori od omissioni progettuali
- Art. 37 Prezzi applicabili ai nuovi lavori e nuovi prezzi

CAPO 8 - DISPOSIZIONI IN MATERIA DI SICUREZZA

- Art. 38 Adempimenti preliminari in materia di sicurezza
- Art. 39 Norme di sicurezza generali e sicurezza nel cantiere
- Art. 40 Piano di sicurezza e di coordinamento (PSC)
- Art. 41 Modifiche e integrazioni al piano di sicurezza e coordinamento
- Art. 42 Piano Operativo di Sicurezza
- Art. 43 Osservanza e attuazione dei piani di sicurezza

CAPO 9 - DISCIPLINA DEL SUBAPPALTO

- Art. 44 Subappalto

CAPO 10 - CONTROVERSIE, MANODOPERA, ESECUZIONE D'UFFICIO

- Art. 45 Contestazioni e riserve
- Art. 46 Accordo bonario e transazione
- Art. 47 Controversie e arbitrato

- Art. 48 Contratti collettivi e disposizioni sulla manodopera
- Art. 49 Documento Unico di Regolarità Contributiva (DURC)
- Art. 50 Risoluzione del contratto e recesso
- Art. 51 Gestione dei sinistri

CAPO 11 - ULTIMAZIONE LAVORI

- Art. 52 Ultimazione dei lavori e gratuita manutenzione
- Art. 53 Termini per il collaudo e per l'accertamento della regolare esecuzione
- Art. 54 Presa in consegna dei lavori ultimati

CAPO 12 - CRITERI AMBIENTALI MINIMI

- Art. 55 SPECIFICHE TECNICHE PROGETTUALI RELATIVE AL CANTIERE
 - 1 Prestazioni ambientali del cantiere - [Criterio 2.6.1]
- Art. 56 CLAUSOLE CONTRATTUALI PER L'APPALTO DEI LAVORI
 - 1 Personale di cantiere - Criterio [3.1.1]
 - 2 Macchine operatrici - Criterio [3.1.2]
 - 3 Grassi ed oli biodegradabili - Criterio [3.1.3.2]
 - 4 Grassi ed oli lubrificanti minerali a base rigenerata - Criterio [3.1.3.3]
 - 5 Requisiti degli imballaggi in plastica degli oli lubrificanti - Criterio [3.1.3.4]

CAPO 13 - NORME FINALI

- Art. 57 Oneri e obblighi a carico dell'appaltatore
- Art. 58 Conformità agli standard sociali
- Art. 59 Proprietà dei materiali di scavo e demolizione
- Art. 60 Utilizzo dei materiali recuperati o riciclati
- Art. 61 Terre e rocce da scavo
- Art. 62 Eventuale sopravvenuta inefficacia del contratto
- Art. 63 Tracciabilità dei pagamenti e disciplina antimafia
- Art. 64 Accordi multilaterali
- Art. 65 Incompatibilità di incarico
- Art. 66 Spese contrattuali, imposte e tasse

PARTE SECONDA - PRESCRIZIONI TECNICHE

CAPO 14 - MODALITÀ DI ESECUZIONE

- Art. 67 Consolidamenti murature in genere
- Art. 68 Rimozioni e demolizioni fabbricati
- Art. 69 Rimozioni e demolizioni intonaci e rivestimenti
- Art. 70 Porte tagliafuoco
- Art. 71 Apparecchi sanitari
- Art. 72 Intonaco esterno
- Art. 73 Murature in mattoni

CAPO 15 - NORME PER LA MISURAZIONE E VALUTAZIONE DELLE OPERE

- Art. 74 Rimozioni e demolizioni fabbricati
- Art. 75 Rimozioni e demolizioni intonaci e rivestimenti
- Art. 76 Porte tagliafuoco
- Art. 77 Apparecchi sanitari
- Art. 78 Intonaci
- Art. 79 Murature in mattoni

CAPO 16 - QUALITÀ DEI MATERIALI

- Art. 80 Apparecchi sanitari
- Art. 81 Malte per intonaci
- Art. 82 Malte
- Art. 83 Mattoni per muratura
- Art. 84 Mattoni in legno
- Art. 85 Mattoni in terra cruda
- Art. 86 Blocchi in laterizio-sughero
- Art. 87 Blocchi in laterizio rettificati
- Art. 88 Blocchi in laterizio porizzato origine inorganica
- Art. 89 Blocchi in laterizio porizzato origine naturale
- Art. 90 Blocchi in laterizio porizzato origine non naturale
- Art. 91 Blocchi in calcestruzzo cellulare autoclavato
- Art. 92 Blocchi in calcestruzzo alleggerito con argilla espansa
- Art. 93 Blocchi cassero in legno mineralizzato

PARTE PRIMA

DEFINIZIONI ECONOMICHE, AMMINISTRATIVE E TECNICHE

CAPO 1

NATURA E OGGETTO DELL'APPALTO

Art. 1 - Oggetto dell'appalto e definizioni

1. Ai sensi dell'articolo 1 del Codice degli appalti, l'oggetto dell'appalto (C.P.V. 45211000-9 - Lavori di manutenzione ordinaria e straordinaria di edifici) consiste nell'esecuzione di tutti i lavori e forniture necessari per la realizzazione dell'intervento di cui al comma 2, mediante l'uso di materiali e tecniche a ridotto impatto ambientale durante il ciclo di vita dell'opera ovvero conformi ai criteri ambientali minimi di cui al decreto Ministero della Transizione Ecologica n° 256 del 23 giugno 2022.
2. L'intervento è così individuato:
 - a) denominazione conferita dalla Stazione appaltante: ARSIAL;
 - b) descrizione sommaria: Lavori di manutenzione straordinaria per realizzare locali necessari all'accreditamento di ARSIAL come soggetto formatore utilizzando locali ubicati al piano terra palazzina B della sede ARSIAL di via Lanciani 38 a Roma;
 - c) ubicazione: Roma 00162 ROMA (RM).
3. Sono compresi nell'appalto tutti i lavori, le prestazioni, le forniture e le provviste necessarie per dare il lavoro completamente compiuto e secondo le condizioni stabilite dal presente Capitolato speciale, con le caratteristiche tecniche, qualitative e quantitative previste dal progetto esecutivo con i relativi allegati, con riguardo anche ai particolari costruttivi e ai progetti esecutivi, dei quali l'appaltatore dichiara di aver preso completa ed esatta conoscenza. Sono altresì compresi, senza ulteriori oneri per la Stazione appaltante, i miglioramenti e le previsioni migliorative e aggiuntive contenute nell'offerta tecnica presentata dall'appaltatore e recepite dalla Stazione appaltante.
4. L'esecuzione dei lavori è sempre e comunque effettuata secondo le regole dell'arte e l'appaltatore deve conformarsi alla massima diligenza nell'adempimento dei propri obblighi; trova sempre applicazione l'articolo 1374 del codice civile.
5. Anche ai fini dell'articolo 3, comma 5, della legge n. 136 del 2010 e dell'articolo 66, comma 4, sono stati acquisiti i seguenti codici:
 - a. **Codice identificativo della gara (CIG):**
 - b. **Codice Unico di Progetto (CUP):**
6. Nel presente Capitolato sono assunte le seguenti definizioni:
 - a. **Codice dei contratti:** il D. Lgs. 50 del 18 Aprile 2016 s.m.i.;
 - b. **Regolamento generale:** il D.P.R. 207 del 5 Ottobre 2010 - Regolamento di esecuzione ed attuazione del Codice dei contratti pubblici, per le parti non abrogate
 - c. **Capitolato Generale:** il capitolato generale d'appalto approvato con D.M. 145 del 19 Aprile 2000;
 - d. **D. Lgs. 81/2008:** il decreto legislativo 9 Aprile 2008, n. 81, Attuazione dell'articolo 1 della legge 3 agosto 2007, n. 123, in materia di tutela della salute e della sicurezza nei luoghi di lavoro;
 - e. **Stazione appaltante:** le amministrazioni aggiudicatrici di cui alla lettera a) gli enti aggiudicatori di cui alla lettera e), i soggetti aggiudicatori di cui alla lettera f) e gli altri soggetti aggiudicatori di cui alla lettera g) dell'articolo 3 del codice dei contratti;
 - f. **Operatore economico:** una persona fisica o giuridica, un ente pubblico, un raggruppamento di tali persone o enti, compresa qualsiasi associazione temporanea di imprese, un ente senza personalità giuridica, ivi compreso il gruppo europeo di interesse economico (GEIE) costituito ai sensi del

decreto legislativo 23 luglio 1991, n. 240, che offre sul mercato la realizzazione di lavori o opere.

- g. **Appaltatore**: Operatore economico che si è aggiudicato il contratto.
- h. **RUP**: il soggetto incaricato dalla Stazione appaltante a svolgere i compiti di norma affidati al Responsabile dei lavori;
- i. **DL**: l'ufficio di Direzione dei lavori, titolare della direzione dei lavori, di cui è responsabile il direttore dei lavori;
- l. **DURC**: il Documento unico di regolarità contributiva previsto dagli articoli 6 e 196 del Regolamento generale;
- m. **SOA**: l'attestazione SOA che comprova la qualificazione per una o più categorie, nelle pertinenti classifiche, rilasciata da una Società Organismo di Attestazione;
- n. **PSC**: il Piano di Sicurezza e Coordinamento di cui all'articolo 100 del D. Lgs. 81/2008;
- o. **POS**: il Piano Operativo di Sicurezza di cui agli articoli 89, comma 1, lettera h) e 96, comma 1, lettera g), del D. Lgs. 81/2008;
- p. **Costo del personale (anche CP)**: il costo cumulato del personale impiegato, stimato dalla Stazione appaltante sulla base della contrattazione collettiva nazionale e della contrattazione integrativa, comprensivo degli oneri previdenziali e assicurativi, al netto delle spese generali e degli utili d'impresa;
- q. **Sicurezza speciale (anche SS)**: Costi per l'attuazione del PSC, relativi ai rischi da interferenza e ai rischi particolari del cantiere oggetto di intervento, ai sensi D.Lgs. 81/2008 e al Capo 4 dell'allegato XV allo stesso D. Lgs. 81/2008.

Art. 2 - Ammontare dell'appalto e importo del contratto

1. L'importo dell'appalto posto a base dell'affidamento è definito dalla seguente tabella:

Descrizione				TOTALE (L)	
1	Lavori (L) A Misura			33.276,12 €	
	<i>di cui Costo del personale (CP) - 14.010,80 €</i>				
Descrizione		A Corpo	A Misura	In Economia	TOTALE (SS)
2	Sicurezza speciale (SS) da PSC	0,00 €	1.751,67 €	0,00 €	1.751,67 €
T	IMPORTO TOTALE APPALTO (1+2)				35.027,79 €

2. L'importo contrattuale sarà costituito dalla somma dei seguenti importi:

- a) importo dei lavori (L) determinato al rigo 1, della colonna «TOTALE», al netto del ribasso percentuale offerto dall'appaltatore in sede di gara sul medesimo importo;
- b) importo degli Oneri di sicurezza (SS) determinato al rigo 2, della colonna «TOTALE».

3. Ai fini del comma 2, gli importi sono distinti in soggetti a ribasso e non soggetti a ribasso, come segue:

		Soggetti a ribasso	NON soggetti a ribasso
1	Lavori a Misura	33.276,12 €	
2	Sicurezza speciale (SS) da PSC		1.751,67 €
TOTALE		33.276,12 €	1.751,67 €

4. Ai fini della determinazione degli importi di classifica per la qualificazione di cui all'articolo 61 del Regolamento generale, rileva l'importo riportato nella casella della tabella di cui al comma 1, in

corrispondenza del rigo "**T – IMPORTO TOTALE APPALTO**" e dell'ultima colonna "**TOTALE**".

Art. 3 - Modalita' di stipulazione del contratto

1. Il contratto è stipulato "**A Misura**" ai sensi dell'articolo 43, comma 7 del D.P.R. 207/2010.
2. L'importo del contratto può variare, in aumento o in diminuzione, in base alle quantità effettivamente eseguite, fermi restando le condizioni di cui agli articoli Art. 35 e Art. 36 previste dal presente Capitolato speciale.
3. I prezzi unitari offerti dall'appaltatore in sede di gara mediante la Lista per l'offerta, eventualmente rettificati dalla Stazione appaltante in sede di aggiudicazione definitiva, costituiscono i prezzi contrattuali e sono da intendersi a tutti gli effetti come «elenco dei prezzi unitari»; essi sono applicati alle singole quantità eseguite.
4. I prezzi contrattuali sono vincolanti anche per la definizione, valutazione e contabilizzazione di eventuali varianti, addizioni o detrazioni in corso d'opera, se ammissibili ed ordinate o autorizzate.
5. I rapporti ed i vincoli negoziali si riferiscono agli importi come determinati ai sensi dell'articolo Art. 2. I vincoli negoziali di natura economica sono indipendenti dal contenuto dell'offerta tecnica presentata dall'appaltatore e restano invariati anche dopo il recepimento di quest'ultima da parte della Stazione appaltante.
6. Il contratto è stipulato, a pena di nullità, con atto pubblico notarile informatico, ovvero, in modalità elettronica secondo le norme vigenti per la Stazione appaltante, in forma pubblica amministrativa a cura dell'Ufficiale rogante dell'amministrazione aggiudicatrice o mediante scrittura privata e comunque ai sensi dell'art. 32 del codice dei contratti.

Art. 4 - Categorie dei lavori

1. I lavori sono riconducibili alla categoria prevalente di opere OG 1. Tale categoria costituisce indicazione per il rilascio del certificato di esecuzione lavori. Per l'esecuzione dei lavori è necessario il possesso dei requisiti con una delle seguenti modalità:
 - a) importo dei lavori analoghi eseguiti direttamente nel quinquennio antecedente, costo complessivo sostenuto per il personale dipendente, adeguata attrezzatura tecnica, secondo quanto disposto dall' art. 90 del D.P.R. 207/2010;
 - b) attestazione SOA nella categoria definita al comma 1.
2. L'importo della categoria definita al comma 1 corrisponde all'importo totale dei lavori in appalto.
3. Non sono previste categorie scorporabili.

Art. 5 - Categorie di lavorazioni omogenee, categorie contabili

1. Le categorie di lavorazioni omogenee di cui agli articoli 43, commi 6, 8 e 9 del Regolamento generale, sono riportate nella seguente tabella:

Categoria		Importi in euro			Incidenza su Totale
		Lavori	Sicurezza del PSC	Totale	
OG 1	<u>LAVORI A MISURA</u>				
	EDIFICI CIVILI E INDUSTRIALI	33.673,74	0,00	33.673,74	96,13%
	CONSOLIDAMENTI - Murature	1,26%	442,37	0,00	442,37
	CONTROSOFFITTI - Pannelli	30,08%	10.537,27	0,00	10.537,27
	DEMOLIZIONI E RIMOZIONI - Fabbricati	4,43%	1.550,32	0,00	1.550,32
	DEMOLIZIONI E RIMOZIONI - Rivestimenti	0,86%	301,09	0,00	301,09
	IMPIANTI IDRICI-SANITARI - Accessori	1,76%	617,96	0,00	617,96
	IMPIANTO ANTINCENDIO - Porte tagliafuoco	12,99%	4.548,96	0,00	4.548,96
	IMPIANTO DI ILLUMINAZIONE - Apparecchi illuminanti	14,81%	5.187,73	0,00	5.187,73

Categoria			Importi in euro			Incidenza su Totale
			Lavori	Sicurezza del PSC	Totale	
OS 30	IMPIANTO IGIENICO SANITARIO - Sanitari	10,31%	3.611,41	0,00	3.611,41	3,87%
	INTONACI - Intonaci esterni	3,95%	1.384,77	0,00	1.384,77	
	MURATURE E TRAMEZZI - In laterizio	5,27%	1.846,60	0,00	1.846,60	
	PAVIMENTI - Listelli	0,14%	48,97	0,00	48,97	
	RIVESTIMENTI - Gres, maiolica	5,25%	1.838,30	0,00	1.838,30	
	TINTEGGIATURE E PITTURE - Pitture minerali	5,02%	1.757,99	0,00	1.757,99	
	IMPIANTI INTERNI ELETTRICI, TELEFONICI, RADIOTELEFONICI, E TELEVISIVI		1.354,05	0,00	1.354,05	
	IMPIANTO ELETTRICO - Prese	3,87%	1.354,05	0,00	1.354,05	
Sommano a Misura			35.027,79	0,00	35.027,79	100,00%
Totale APPALTO			35.027,79	0,00	35.027,79	

2. Gli importi a misura sono soggetti alla rendicontazione contabile ai sensi dell'articolo Art. 22.

CAPO 2 DISCIPLINA CONTRATTUALE

Art. 6 - Interpretazione del contratto e del capitolato speciale d'appalto

1. In caso di discordanza tra i vari elaborati di progetto vale la soluzione più aderente alle finalità per le quali il lavoro è stato progettato e comunque quella meglio rispondente ai criteri di ragionevolezza e di buona tecnica esecutiva.
2. In caso di norme del capitolato speciale tra loro non compatibili o apparentemente non compatibili, trovano applicazione in primo luogo le norme eccezionali o quelle che fanno eccezione a regole generali, in secondo luogo quelle maggiormente conformi alle disposizioni legislative o regolamentari oppure all'ordinamento giuridico, in terzo luogo quelle di maggior dettaglio e infine quelle di carattere ordinario.
3. L'interpretazione delle clausole contrattuali, così come delle disposizioni del presente Capitolato speciale, è fatta tenendo conto delle finalità del contratto e dei risultati ricercati con l'attuazione del progetto approvato; per ogni altra evenienza trovano applicazione gli articoli da 1362 a 1369 del codice civile.
4. Ovunque nel presente Capitolato si preveda la presenza di raggruppamenti temporanei e consorzi ordinari, la relativa disciplina si applica anche agli appaltatori organizzati in aggregazioni tra imprese aderenti ad un contratto di rete, nei limiti della compatibilità con tale forma organizzativa.
5. Qualunque disposizione non riportata o comunque non correttamente riportata nel presente CSA, contenuta però nelle normative che regolano l'appalto e l'esecuzione dei lavori pubblici, si intende comunque da rispettare secondo quanto indicato nel suo testo originale.

Art. 7 - Documenti contrattuali

1. Fanno parte integrante e sostanziale del contratto d'appalto, ancorché non materialmente allegati:
 - a) il capitolato generale d'appalto approvato con decreto ministeriale 19 aprile 2000, n. 145, per quanto non in contrasto con il presente Capitolato speciale o non previsto da quest'ultimo;
 - b) il presente Capitolato speciale comprese le tabelle allegate allo stesso, con i limiti, per queste ultime, descritti nel seguito in relazione al loro valore indicativo;
 - c) tutti gli elaborati grafici e gli altri atti del progetto esecutivo, ivi compresi i particolari costruttivi, i progetti delle strutture e degli impianti, le relative relazioni di calcolo;
 - d) il computo metrico estimativo richiamato nel bando o invito;
 - e) l'elenco dei prezzi unitari come definito all'articolo Art. 3 commi 2 e 3
 - f) La Relazione CAM redatta ai sensi del decreto del Ministero della Transizione Ecologica n. 256 del 23 giugno 2022;
 - g) il piano di sicurezza e di coordinamento di cui all'articolo 100 del Decreto n. 81 del 2008 e al punto 2

- dell'allegato XV allo stesso decreto;
- h) il Piano Operativo di Sicurezza di cui, all'articolo 89, comma 1, lettera h), del Decreto n. 81 del 2008 e al punto 3.2 dell'allegato XV allo stesso decreto;
 - i) il Cronoprogramma di cui all'articolo 40 del Regolamento generale;
 - l) le polizze di garanzia di cui agli articoli Art. 32 e Art. 34;
2. Sono contrattualmente vincolanti tutte le leggi e le norme vigenti in materia di lavori pubblici e in particolare:
- a) il Codice dei contratti pubblici;
 - b) il Regolamento generale, per quanto applicabile;
 - c) il decreto legislativo n. 81 del 2008, con i relativi allegati.
3. Fanno altresì parte del contratto, in quanto parte integrante e sostanziale del progetto di cui al comma 1, le relazioni e gli elaborati presentati dall'appaltatore in sede di offerta.

Art. 8 - Disposizioni particolari riguardanti l'appalto

1. La sottoscrizione del contratto da parte dell'appaltatore equivale a dichiarazione di perfetta conoscenza e incondizionata accettazione anche dei suoi allegati, della legge, dei regolamenti e di tutte le norme vigenti in materia di lavori pubblici, nonché alla completa accettazione di tutte le norme che regolano il presente appalto, e del progetto per quanto attiene alla sua perfetta esecuzione.

Art. 9 - Fallimento dell'appaltatore

1. In caso di fallimento, di liquidazione coatta e concordato preventivo, ovvero procedura di insolvenza concorsuale o di liquidazione dell'appaltatore, o di risoluzione del contratto ai sensi dell' articolo 108 del codice dei contratti, ovvero di recesso dal contratto ai sensi dell'articolo 88, comma 4-ter, del decreto legislativo 6 settembre 2011, n. 159, ovvero in caso di dichiarazione giudiziale di inefficacia del contratto, la stazione appaltante interpella progressivamente i soggetti che hanno partecipato all'originaria procedura di gara, risultanti dalla relativa graduatoria, al fine di stipulare un nuovo contratto per l'affidamento del completamento dei lavori.
2. In caso di fallimento, liquidazione coatta amministrativa, amministrazione controllata, amministrazione straordinaria, concordato preventivo ovvero procedura di insolvenza concorsuale o di liquidazione del mandatario ovvero, qualora si tratti di imprenditore individuale, in caso di morte, interdizione, inabilitazione o fallimento del medesimo ovvero nei casi previsti dalla normativa antimafia, la stazione appaltante può proseguire il rapporto di appalto con altro operatore economico che sia costituito mandatario nei modi previsti dal codice dei contratti purché abbia i requisiti di qualificazione adeguati ai lavori o servizi o forniture ancora da eseguire; non sussistendo tali condizioni la stazione appaltante può recedere dal contratto

Art. 10 - Domicilio dell'appaltatore, rappresentante e direttore dei lavori

1. L'appaltatore deve avere domicilio nel luogo nel quale ha sede l'ufficio di direzione dei lavori; ove non abbia in tale luogo uffici propri, deve eleggere domicilio presso gli uffici comunali, o lo studio di un professionista, o gli uffici di società legalmente riconosciuta.
2. L'appaltatore deve comunicare, secondo le modalità previste dall'art. 3 del Capitolato generale, le persone autorizzate a riscuotere.
3. L'appaltatore che non conduce i lavori personalmente conferisce mandato con rappresentanza, ai sensi dell'art. 1704 del c.c., a persona fornita di idonei requisiti tecnici e morali, alla quale deve conferire le facoltà necessarie per l'esecuzione dei lavori a norma del contratto. La stazione appaltante, previo richiesta motivata, può richiedere la sostituzione del rappresentante. Nel caso in cui la qualifica di appaltatore sia rivestita da imprese costituite in forma societaria, ai fini del presente articolo all'appaltatore s'intende sostituito il legale rappresentante della medesima società.
4. L'appaltatore, tramite il direttore di cantiere assicura l'organizzazione, la gestione tecnica e la conduzione del cantiere. La DL ha il diritto di esigere il cambiamento del direttore di cantiere e del personale

dell'appaltatore per disciplina, incapacità o grave negligenza. L'appaltatore è in tutti i casi responsabile dei danni causati dall'imperizia o dalla negligenza di detti soggetti, nonché della malafede o della frode nella somministrazione o nell'impiego dei materiali.

5. Qualsiasi variazione di domicilio di tutte le persone di cui al presente articolo devono essere comunicate alla stazione appaltante accompagnata dal deposito del nuovo atto di mandato.

Art. 11 - Accettazione, qualità ed impiego dei materiali

1. I materiali devono corrispondere alle prescrizioni del presente capitolato d'appalto, essere della migliore qualità, conformi ai criteri ambientali minimi (CAM) di cui all'Allegato del decreto del Ministero della Transizione Ecologica n. 256 del 23 giugno 2022 e possono essere messi in opera solamente dopo l'accettazione degli stessi da parte del direttore dei lavori.
2. I materiali previsti dal progetto sono campionati e sottoposti all'approvazione del direttore dei lavori, completi delle schede tecniche di riferimento e di tutte le certificazioni in grado di giustificarne le prestazioni, con congruo anticipo rispetto alla messa in opera.
3. Il direttore dei lavori o l'organo di collaudo dispongono prove o analisi ulteriori rispetto a quelle previste dalla legge o dal presente capitolato speciale d'appalto finalizzate a stabilire l'idoneità dei materiali o dei componenti e ritenute necessarie dalla stazione appaltante, con spese a carico dell'esecutore.
4. Il direttore dei lavori verifica altresì il rispetto delle norme in tema di sostenibilità ambientale, tra cui le modalità poste in atto dall'esecutore in merito al riuso di materiali di scavo e al riciclo entro lo stesso confine di cantiere.
5. L'accettazione dei materiali e dei componenti è definitiva solo dopo la loro posa in opera. Il direttore dei lavori può rifiutare in qualunque momento i materiali deperiti dopo l'introduzione nel cantiere, o che, per qualsiasi causa, non siano conformi alle caratteristiche tecniche risultanti dai documenti allegati al contratto. In tal caso l'appaltatore deve rimuoverli dal cantiere e sostituirli con altri a sue spese. Ove l'appaltatore non effettui la rimozione nel termine prescritto dal direttore dei lavori, l'Amministrazione può provvedervi direttamente a spese dell'appaltatore medesimo, a carico del quale resta anche qualsiasi danno che potesse derivargli per effetto della rimozione eseguita d'ufficio.

Art. 12 - Mezzi di prova e verifica dei criteri ambientali minimi

1. Per la verifica di ogni criterio ambientale di cui al Decreto MiTE del 23 giugno 2022, l'appaltatore deve accertarsi della rispondenza ai CAM secondo quanto riportato nella "Relazione CAM" e nel presente capitolato speciale d'appalto.
2. In riferimento al capitolo "2.5 Specifiche tecniche per i prodotti da costruzione", nella PARTE 2 - CAPO 3 QUALITA' DEI MATERIALI del presente capitolato, sono riportate le specifiche e i relativi mezzi di prova. Se non diversamente specificati si intendono si applicano mezzi di prova e verifiche di cui ai commi che seguono.
3. Per i prodotti da costruzione dotati di norma armonizzata, devono essere rese le dichiarazioni di prestazione (DoP) in accordo con il regolamento prodotti da costruzione 9 marzo 2011, n. 305 ed il decreto legislativo 16 giugno 2017 n. 106. Ove nei singoli criteri riferiti a prodotti e materiali da costruzione si preveda l'uso di materiali provenienti da processi di recupero, riciclo, o costituiti da sottoprodotti, si fa riferimento alle definizioni previste dal decreto legislativo 3 aprile 2006 n. 152 «Norme in materia ambientale», così come integrato dal decreto legislativo 3 dicembre 2010 n. 205 ed alle specifiche procedure di cui al decreto del Presidente della Repubblica 13 giugno 2017 n. 120.
4. Il valore percentuale del contenuto di materia riciclata ovvero recuperata ovvero di sottoprodotti è dimostrato tramite una delle seguenti opzioni, producendo il relativo certificato nel quale sia chiaramente riportato il numero dello stesso, il valore percentuale richiesto, il nome del prodotto certificato, le date di rilascio e di scadenza:
 1. una dichiarazione ambientale di Prodotto di Tipo III (EPD), conforme alla norma UNI EN 15804 e alla norma UNI EN ISO 14025, quali ad esempio lo schema internazionale EPD© o EPDIItaly©, con indicazione della percentuale di materiale riciclato ovvero recuperato ovvero di sottoprodotti, specificandone la metodologia di calcolo;
 2. certificazione "ReMade in Italy®" con indicazione in etichetta della percentuale di materiale riciclato

ovvero di sottoprodotto;

3. marchio "Plastica seconda vita" con indicazione della percentuale di materiale riciclato sul certificato.
4. per i prodotti in PVC, una certificazione di prodotto basata sui criteri 4.1 "Use of recycled PVC" e 4.2 "Use of PVC by-product", del marchio VinylPlus Product Label, con attestato della specifica fornitura;
5. una certificazione di prodotto, basata sulla tracciabilità dei materiali e sul bilancio di massa, rilasciata da un organismo di valutazione della conformità, con l'indicazione della percentuale di materiale riciclato ovvero recuperato ovvero di sottoprodotti.
6. una certificazione di prodotto, rilasciata da un Organismo di valutazione della conformità, in conformità alla prassi UNI/PdR 88 "Requisiti di verifica del contenuto di riciclato e/o recuperato e/o sottoprodotto, presente nei prodotti", qualora il materiale rientri nel campo di applicazione di tale prassi.

Per quanto riguarda i materiali plastici, questi possono anche derivare da biomassa, conforme alla norma tecnica UNI EN 16640. Le plastiche a base biologica consentite sono quelle la cui materia prima sia derivante da una attività di recupero o sia un sottoprodotto generato da altri processi produttivi.

Sono fatte salve le asserzioni ambientali auto-dichiarate, conformi alla norma UNI EN ISO 14021, validate da un organismo di valutazione della conformità, in corso di validità alla data di entrata in vigore del decreto MiTE 23 giugno 2022. Tale documentazione dovrà essere presentata alla stazione appaltante in fase di esecuzione dei lavori con le seguenti modalità:

5. La verifica dei criteri ambientali da parte della stazione appaltante avviene, così come previsto dall'art.7 c. 4 del decreto ministeriale 7 marzo 2018 n. 49, "Regolamento recante: "Approvazione delle linee guida sulle modalità di svolgimento delle funzioni del direttore dei lavori e del direttore dell'esecuzione", in corso di esecuzione del contratto di appalto dei lavori, da parte della Direzione Lavori, della conformità dei prodotti da costruzione, ai sensi del decreto MiTE 23 giugno 2022, alle specifiche tecniche di cui al capitolo "2-Criteri per l'affidamento del servizio di progettazione di interventi edilizi" e alle clausole contrattuali di cui al paragrafo "3.1-Clausole contrattuali per le gare di lavori per interventi edilizi" (entrambe incluse nel Capitolato Speciale di appalto), sulla base dei rapporti di prova, certificazioni e altri mezzi di prova indicati alla voce "verifica", presente nelle specifiche tecniche progettuali. La verifica avviene prima dell'accettazione dei materiali in cantiere.

CAPO 3 TERMINI PER L'ESECUZIONE

Art. 13 - Consegna e inizio dei lavori

1. Il Direttore dei lavori, previa disposizione del RUP, provvede alla consegna dei lavori non oltre i 45 giorni dalla stipula del contratto. Il direttore dei lavori comunica con congruo preavviso all'esecutore il giorno e il luogo in cui deve presentarsi. All'esito delle operazioni di consegna dei lavori, il direttore dei lavori e l'esecutore sottoscrivono il relativo verbale, in accordo a quanto previsto dall'articolo 5 comma 8 del DM n. 49 del 07/03/2018.
2. Qualora l'esecutore non si presenti, senza giustificato motivo, nel giorno fissato dal direttore dei lavori per la consegna, la stazione appaltante ha facoltà di risolvere il contratto e di incamerare la cauzione, oppure, di fissare una nuova data per la consegna, ferma restando la decorrenza del termine contrattuale dalla data della prima convocazione.
3. Qualora la consegna avvenga in ritardo per causa imputabile alla stazione appaltante, l'esecutore può chiedere di recedere dal contratto. Nel caso di accoglimento dell'istanza di recesso l'esecutore ha diritto al rimborso delle spese contrattuali effettivamente sostenute e documentate, ma in misura non superiore ai limiti indicati ai commi 12 e 13 dell'articolo 5 del DM n. 49 del 07/03/2018. Ove l'istanza dell'esecutore non sia accolta e si proceda tardivamente alla consegna, lo stesso ha diritto ad un indennizzo per i maggiori oneri dipendenti dal ritardo, le cui modalità di calcolo sono stabilite al comma 14 del suddetto articolo.
4. Qualora, iniziata la consegna, questa sia sospesa dalla stazione appaltante per ragioni non di forza maggiore, la sospensione non può durare oltre sessanta giorni. Trascorso inutilmente tale termine, si

applicano le disposizioni di cui al comma 3.

5. Nel caso in cui siano riscontrate differenze fra le condizioni locali e il progetto esecutivo, non si procede alla consegna e il direttore dei lavori ne riferisce immediatamente al RUP, indicando le cause e l'importanza delle differenze riscontrate rispetto agli accertamenti effettuati in sede di redazione del progetto esecutivo e delle successive verifiche, proponendo i provvedimenti da adottare.

Art. 14 - Termini per l'ultimazione dei lavori

1. Il termine per l'ultimazione dei lavori è pari a 0 giorni naturali consecutivi dalla data riportata nel verbale di inizio lavori. In tali giorni sono da considerarsi compresi i giorni non lavorativi corrispondenti a ferie e giorni di andamento climatico sfavorevole.
2. L'appaltatore è obbligato a rispettare l'esecuzione delle lavorazioni secondo quanto disposto dal cronoprogramma di cui all'art. 40 del D.P.R. 207/2010.

Art. 15 - Proroghe

1. Nel caso si verificano ritardi per ultimare i lavori, per cause non imputabili all'appaltatore, quest'ultimo può chiedere la proroga presentando specifica richiesta motivata con congruo anticipo rispetto alla scadenza del termine di cui all'articolo Art. 14.
2. La proroga è concessa o negata con provvedimento scritto del Responsabile unico del procedimento entro 30 giorni dal ricevimento della richiesta e sentito il parere del direttore dei lavori.
3. Il Responsabile unico del procedimento può prescindere dal parere del Direttore dei Lavori se questi non si esprime entro 10 giorni e può discostarsi dal parere stesso. In tale provvedimento di proroga è riportato il parere del Direttore dei lavori se difforme rispetto alle conclusioni del Responsabile unico del procedimento.
4. La mancata emissione del provvedimento di cui al comma 2 corrisponde al rigetto della richiesta di proroga

Art. 16 - Sospensioni ordinate dal Direttore dei lavori

1. In tutti i casi in cui ricorrano circostanze speciali che impediscono in via temporanea che i lavori procedano utilmente a regola d'arte, e che non siano prevedibili al momento della stipulazione del contratto, il direttore dei lavori può disporre la sospensione dell'esecuzione del contratto, compilando, con l'intervento dell'esecutore o di un suo legale rappresentante, il verbale di sospensione, con l'indicazione delle ragioni che hanno determinato l'interruzione dei lavori, nonché dello stato di avanzamento dei lavori, delle opere la cui esecuzione rimane interrotta e delle cautele adottate affinché alla ripresa le stesse possano essere continuate ed ultimate senza eccessivi oneri, della consistenza della forza lavoro e dei mezzi d'opera esistenti in cantiere al momento della sospensione.
2. La sospensione ordinata dal direttore dei lavori è efficace mediante l'elaborazione, da parte di quest'ultimo, del verbale di sospensione dei lavori, controfirmato dall'appaltatore e trasmesso al Responsabile unico del procedimento nel termine massimo di 5 giorni naturali dalla sua redazione.
3. La sospensione permane per il tempo strettamente necessario a far cessare le cause che hanno imposto l'interruzione dell'esecuzione dell'appalto.
4. Il verbale di ripresa dei lavori, da redigere a cura del direttore dei lavori, non appena venute a cessare le cause della sospensione, è firmato dall'esecutore ed inviato al Responsabile del procedimento. Nel verbale di ripresa il direttore dei lavori, oltre ad indicare i giorni effettivi della sospensione, specifica il nuovo termine contrattuale.

Art. 17 - Sospensioni ordinate dal RUP

1. La sospensione può essere disposta dal RUP per ragioni di necessità o di pubblico interesse, tra cui l'interruzione di finanziamenti per esigenze sopravvenute di finanza pubblica, disposta con atto motivato delle amministrazioni competenti.
2. Se la sospensione, o le sospensioni se più di una, durano per un periodo di tempo superiore ad un quarto

della durata complessiva prevista dall'articolo Art. 14, o comunque superano 6 mesi complessivamente, l'appaltatore può richiedere lo scioglimento del contratto senza indennità. La Stazione appaltante può opporsi allo scioglimento del contratto riconoscendo, però, al medesimo i maggiori oneri derivanti dal prolungamento della sospensione oltre i termini suddetti, iscrivendoli nella documentazione contabile. Nessun indennizzo è dovuto all'esecutore negli altri casi.

Art. 18 - Penale per ritardi

1. Il mancato rispetto del termine stabilito per l'ultimazione dei lavori, comporta l'applicazione della penale per ogni giorno naturale consecutivo pari allo 0,30 per mille dell'importo contrattuale.
2. Le penali di cui al comma 1 saranno applicate anche per i seguenti, eventuali, ritardi:
 - a. nell'inizio lavori rispetto alla data di consegna dei lavori di cui all'art Art. 13;
 - b. nell'inizio dei lavori per mancata consegna o per inefficacia del verbale di consegna imputabili all'appaltatore che non abbia effettuato gli adempimenti prescritti;
 - c. nella ripresa dei lavori seguente un verbale di sospensione, rispetto alla data fissata dalla DL;
 - d. nel rispetto dei termini imposti dalla DL per il ripristino di lavori non accettabili o danneggiati.
3. In riferimento alle penali di cui al comma 2, valgono le seguenti disposizioni: la penale irrogata ai sensi del comma 2, lettera a), non si applica se l'appaltatore rispetta la prima soglia temporale successiva fissata nel programma esecutivo dei lavori di cui all'articolo Art. 19 ; la penale di cui al comma 2, lettera b) e lettera d), è applicata all'importo dei lavori ancora da eseguire; la penale di cui al comma 2, lettera c) è applicata all'importo dei lavori di ripristino o di nuova esecuzione ordinati per rimediare a quelli non accettabili o danneggiati.
4. Il DL segnala al RUP tutti i ritardi e la relativa quantificazione temporale tempestivamente e dettagliatamente.
Sulla base delle predette indicazioni le penali sono applicate in sede di conto finale ai fini della verifica in sede di collaudo provvisorio.
5. L'importo complessivo delle penali determinate ai sensi dei commi 1 e 2 non può superare il 10% (dieci per cento) dell'importo contrattuale, altrimenti si applica l'Art. 21, in materia di risoluzione del contratto.
6. L'applicazione delle penali non pregiudica il risarcimento di eventuali danni o ulteriori oneri sostenuti dalla Stazione appaltante a causa dei ritardi.

Art. 19 - Programma di esecuzione dei lavori dell'appaltatore e cronoprogramma

1. Nel rispetto dell'articolo 43, comma 10, del D.P.R. 207/2010, l'appaltatore, entro 30 giorni dalla stipula del contratto, e comunque prima dell'inizio dei lavori, predispone e consegna al direttore dei lavori il programma di esecuzione dei lavori di cui all'art. 1 lettera f del DM 7 Marzo 2018 n. 49, rapportato alle proprie tecnologie, alle proprie scelte imprenditoriali e alla propria organizzazione lavorativa. Tale programma deve riportare, per ogni lavorazione, le previsioni circa il periodo di esecuzione nonché l'ammontare presunto, parziale e progressivo, dell'avanzamento dei lavori alle date contrattualmente stabilite per la liquidazione dei certificati di pagamento; deve essere coerente con i tempi contrattuali di ultimazione e deve essere approvato dal direttore dei lavori, mediante apposizione di un visto, entro cinque giorni dal ricevimento. Qualora il direttore dei lavori non si sia pronunciato entro tale termine, il programma di esecuzione dei lavori si intende accettato, fatte salve palesi illogicità o indicazioni erronee incompatibili con il rispetto dei termini di ultimazione.
2. La Stazione appaltante può modificare o integrare il programma di esecuzione dei lavori, mediante ordine di servizio, nei seguenti casi:
 - a. per il coordinamento con le forniture o le prestazioni di imprese o altre ditte estranee al contratto;
 - b. per l'intervento o il mancato intervento di società concessionarie di pubblici servizi le cui reti siano coinvolte in qualunque modo con l'andamento dei lavori, purché non imputabile ad inadempimenti o ritardi della Stazione appaltante;
 - c. per l'intervento o il coordinamento con autorità, enti o altri soggetti diversi dalla Stazione appaltante, che abbiano giurisdizione, competenze o responsabilità di tutela sugli immobili, i siti e le aree comunque interessate dal cantiere; a tal fine non sono considerati soggetti diversi le società o aziende controllate o partecipate dalla Stazione appaltante o soggetti titolari di diritti reali sui beni in

- qualunque modo interessati dai lavori intendendosi, in questi casi, ricondotta la fattispecie alla responsabilità gestionale della Stazione appaltante;
- d. per l'opportunità o la necessità di eseguire prove di carico e di tenuta e funzionamento degli impianti, prove sui campioni, nonché collaudi parziali o specifici;
 - e. se è richiesto dal coordinatore per la sicurezza e la salute nel cantiere, in ottemperanza all'articolo 92, comma 1, del Decreto n. 81 del 2008. In ogni caso il programma di esecuzione dei lavori deve essere coerente con il PSC, eventualmente integrato ed aggiornato.
3. I lavori sono comunque eseguiti nel rispetto del cronoprogramma, a corredo del progetto esecutivo, che la Stazione appaltante ha predisposto e può modificare nelle condizioni di cui al comma 2.

Art. 20 - Inderogabilità dei termini di esecuzione

1. Non sono concesse proroghe dell'inizio dei lavori, della loro mancata regolare o continuativa conduzione secondo il relativo programma o della loro ritardata ultimazione, per i seguenti casi:
 - a. ritardo nell'installazione del cantiere e nell'allacciamento alle reti tecnologiche necessarie al suo funzionamento, per l'approvvigionamento dell'energia elettrica e dell'acqua;
 - b. adempimento di prescrizioni, o rimedio a inconvenienti o infrazioni riscontrate dalla DL o dagli organi di vigilanza in materia sanitaria e di sicurezza, ivi compreso il coordinatore per la sicurezza in fase di esecuzione, se nominato;
 - c. esecuzione di accertamenti integrativi che l'appaltatore ritenesse di dover effettuare per la esecuzione delle opere di fondazione, delle strutture e degli impianti, salvo che siano ordinati dalla DL o espressamente approvati da questa;
 - d. tempo necessario per l'esecuzione di prove su campioni, sondaggi, , analisi e altre prove assimilabili;
 - e. tempo necessario per l'espletamento degli adempimenti a carico dell'appaltatore comunque previsti dal presente Capitolato speciale o dal capitolato generale d'appalto;
 - f. tempo necessario per l'espletamento degli adempimenti a carico dell'appaltatore comunque previsti dal presente Capitolato speciale o dal capitolato generale d'appalto;
 - g. eventuali vertenze a carattere aziendale tra l'appaltatore e il proprio personale dipendente;
 - h. sospensioni disposte dalla Stazione appaltante, dal direttore dei lavori, dal Coordinatore per la sicurezza in fase di esecuzione o dal RUP per inosservanza delle misure di sicurezza dei lavoratori nel cantiere o inosservanza degli obblighi retributivi, contributivi, previdenziali o assistenziali nei confronti dei lavoratori impiegati nel cantiere;
 - i. sospensioni disposte dal personale ispettivo del Ministero del lavoro e della previdenza sociale in relazione alla presenza di personale non risultante dalle scritture o da altra documentazione obbligatoria o in caso di reiterate violazioni della disciplina in materia di superamento dei tempi di lavoro, di riposo giornaliero e settimanale, ai sensi dell'articolo 14 del Decreto n. 81 del 2008, fino alla relativa revoca.
2. Se l'appaltatore non abbia tempestivamente denunciato per iscritto alla Stazione appaltante le cause di ritardo imputabili a ritardi o inadempimenti di ditte, imprese, fornitori, tecnici o altri, titolari di rapporti contrattuali con la Stazione appaltante, tali ritardi non costituiscono altresì motivo di proroga o differimento dell'inizio dei lavori, della loro mancata regolare o continuativa conduzione secondo il relativo programma o della loro ritardata ultimazione.
3. Le cause di cui ai commi 1 e 2 non possono costituire motivo per la richiesta di proroghe di cui all'Art. 15, di sospensione dei lavori di cui all'Art. 16, per la disapplicazione delle penali di cui all'Art. 18, né possono costituire ostacolo all'eventuale risoluzione del Contratto ai sensi dell'Art. 21.

Art. 21 - Risoluzione del contratto per mancato rispetto dei termini

1. Qualora l'esecuzione delle prestazioni ritardi per negligenza dell'appaltatore rispetto alle previsioni del contratto, la stazione appaltante, assegna un termine, che, salvo i casi d'urgenza, non può essere inferiore a dieci giorni, entro i quali l'appaltatore deve eseguire le prestazioni. Scaduto il termine assegnato, e redatto processo verbale in contraddittorio con l'appaltatore, qualora l'inadempimento permanga, la stazione appaltante risolve il contratto, fermo restando il pagamento delle penali.
2. I danni subiti dalla Stazione appaltante in seguito alla risoluzione del contratto, comprese le eventuali

maggiori spese connesse al completamento dei lavori affidato a terzi, sono dovuti dall'appaltatore. Per il risarcimento di tali danni la Stazione appaltante può trattenere qualunque somma maturata a credito dell'appaltatore in ragione dei lavori eseguiti nonché rivalersi sulla garanzia fideiussoria.

CAPO 4

CONTABILIZZAZIONE E LIQUIDAZIONE DEI LAVORI

Art. 22 - Lavori a misura

1. La misurazione e la valutazione dei lavori a misura sono effettuate secondo le specificazioni date nelle norme del capitolato speciale e nell'enunciazione delle singole voci in elenco; in caso diverso si utilizzano le dimensioni nette delle opere eseguite rilevate in loco, senza che l'appaltatore possa far valere criteri di misurazione o coefficienti moltiplicatori che modifichino le quantità realmente poste in opera.
Ai sensi dell'articolo 59, comma 5-bis, del codice dei contratti, il prezzo convenuto può variare, in aumento o in diminuzione, secondo la quantità effettiva dei lavori eseguiti. I prezzi per unità di misura, invece, sono invariabili.
2. Ingrossamenti o aumenti dimensionali di qualsiasi genere non rispondenti ai disegni di progetto non sono riconosciuti nella valutazione dei lavori a misura se non saranno stati preventivamente autorizzati dal direttore dei lavori.
3. Il compenso per l'esecuzione degli eventuali lavori a misura comprende ogni spesa occorrente per consegnare l'opera compiuta alle condizioni stabilite dal presente Capitolato speciale e secondo gli atti della perizia di variante.
4. La contabilizzazione delle opere e delle forniture è effettuata applicando alle quantità eseguite i prezzi unitari netti desunti dall'elenco dei prezzi unitari di cui all'articolo Art. 3, comma 2, ultimo periodo. La contabilizzazione non tiene conto di eventuali lavorazioni diverse o aggiuntive derivanti dall'offerta tecnica di cui all'articolo Art. 3, comma 4, secondo periodo, pertanto:
 - a. le lavorazioni sostitutive di lavorazioni previste nel progetto posto a base di gara, sono contabilizzate utilizzando i prezzi unitari relativi alle lavorazioni sostituite, come desunti dall'elenco prezzi di cui all'articolo Art. 3, comma 2;
 - b. le lavorazioni aggiuntive a lavorazioni previste nel progetto posto a base di gara, sono contabilizzate senza l'applicazione di alcun prezzo unitario e non concorrono alla valutazione economica e alla liquidazione degli stati di avanzamento e della contabilità finale.
5. La contabilizzazione degli oneri di sicurezza, determinati nella tabella di cui all'articolo Art. 2, comma 1, per la parte a misura viene effettuata sulla base dei prezzi di cui all'elenco allegato al capitolato speciale, con le quantità rilevabili ai sensi del presente articolo.

Art. 23 - Lavori in economia

1. Gli eventuali lavori in economia introdotti in sede di variante in corso di contratto sono valutati come segue:
 - a. per i materiali si applica il ribasso contrattuale ai prezzi unitari determinati ai sensi dell'articolo Art. 37;
 - b. per i noli, i trasporti e il costo della manodopera o del personale si adoperano i prezzi vigenti al momento della loro esecuzione, incrementati delle percentuali per spese generali e utili (se non già comprese nei prezzi vigenti) e si applica il ribasso contrattuale esclusivamente su queste due ultime componenti.
2. La contabilizzazione degli eventuali oneri per la sicurezza individuati in economia è effettuata con le modalità di cui al comma precedente, senza applicare alcun ribasso.
3. Per quanto concerne il comma 1, lettera b), le percentuali di incidenza degli utili e delle spese generali, sono determinate con le seguenti modalità, secondo il relativo ordine di priorità:
 - a. nella misura dichiarata dall'appaltatore in sede di verifica della congruità dei prezzi
 - b. Nella misura determinata all'interno delle analisi dei prezzi unitari integranti il progetto a base di gara, in presenza di tali analisi

CAPO 5 DISCIPLINA ECONOMICA

Art. 24 - Anticipazione del prezzo

1. Ai sensi dell'art. 35, comma 18 del codice dei contratti, all'appaltatore è concessa un'anticipazione pari al 20 per cento, calcolato sul valore del contratto di appalto da corrispondere entro quindici giorni dall'effettivo inizio dei lavori.
2. L'erogazione dell'anticipazione è subordinata alla costituzione di garanzia fideiussoria bancaria o assicurativa di importo pari all'anticipazione maggiorato del tasso di interesse legale applicato al periodo necessario al recupero dell'anticipazione stessa secondo il cronoprogramma dei lavori.
3. La garanzia di cui al comma 2 è rilasciata da imprese bancarie autorizzate ai sensi del decreto legislativo 1° settembre 1993, n. 385, o assicurative autorizzate alla copertura dei rischi ai quali si riferisce l'assicurazione e che rispondano ai requisiti di solvibilità previsti dalle leggi che ne disciplinano la rispettiva attività. La garanzia può essere, altresì, rilasciata dagli intermediari finanziari iscritti nell'albo degli intermediari finanziari di cui all'articolo 106 del decreto legislativo 1° settembre 1993, n. 385.
4. L'importo della garanzia viene gradualmente ed automaticamente ridotto nel corso dei lavori, in rapporto al progressivo recupero dell'anticipazione da parte delle stazioni appaltanti.
5. Il beneficiario decade dall'anticipazione, con obbligo di restituzione, se l'esecuzione dei lavori non procede, per ritardi a lui imputabili, secondo i tempi contrattuali. Sulle somme restituite sono dovuti gli interessi legali con decorrenza dalla data di erogazione della anticipazione.

Art. 25 - Pagamenti in acconto

1. Le rate di acconto sono dovute ogni volta che l'importo dei lavori eseguiti raggiunge un importo non inferiore a 0,00 €, come risultante dal Registro di contabilità e dallo Stato di avanzamento lavori disciplinati dall'articolo 14 comma 1 del DM n. 49 del 07/03/2018.
2. La somma del pagamento in acconto è costituita dall'importo progressivo determinato nella documentazione di cui al comma 1:
 - a. al netto del ribasso d'asta contrattuale applicato agli elementi di costo come previsto all'articolo Art. 2, comma 3;
 - b. incrementato della quota relativa degli oneri di sicurezza previsti nella tabella di cui all'articolo Art. 5;
 - c. al netto della ritenuta dello 0,50% (zero virgola cinquanta per cento), a garanzia dell'osservanza delle norme in materia di contribuzione previdenziale e assistenziale, da liquidarsi, salvo cause ostative, in sede di conto finale;
 - d. al netto dell'importo degli stati di avanzamento precedenti.
3. Al verificarsi delle condizioni di cui al comma 1, il direttore dei lavori redige la contabilità ed emette lo stato di avanzamento dei lavori che deve recare la dicitura «lavori a tutto il ___» con l'indicazione della data di chiusura.
4. Il RUP, ai sensi dell'articolo 113-bis del codice dei contratti, emette il certificato di pagamento contestualmente all'adozione di ogni stato di avanzamento lavori e comunque entro un termine non superiore a sette giorni dall'adozione dello stesso.

Sul certificato di pagamento è operata la ritenuta per la compensazione dell'anticipazione ai sensi dell'articolo 35 comma 18 del codice dei contratti.
5. I pagamenti relativi agli acconti del corrispettivo di appalto sono effettuati nel termine di 30 giorni decorrenti dall'adozione di ogni stato di avanzamento dei lavori ai sensi dell'articolo 185 del decreto legislativo 18 agosto 2000, n. 267.
6. In deroga al comma 1, se i lavori eseguiti raggiungono un importo pari o superiore al 90% (novanta per cento) dell'importo di contratto, può essere emesso uno stato di avanzamento per un importo inferiore a quello minimo previsto allo stesso comma 1, ma non superiore al 95% (novantacinque per cento) dell'importo contrattuale. Quando la differenza tra l'importo contrattuale e i certificati di pagamento

precedentemente emessi sia inferiore al 0,00% dell'importo contrattuale, non può essere emesso alcun stato di avanzamento. L'importo residuo dei lavori è contabilizzato nel conto finale e liquidato ai sensi dell'articolo Art. 26. Per importo contrattuale si intende l'importo del contratto originario eventualmente adeguato in base all'importo degli atti di sottomissione approvati.

Art. 26 - Pagamenti a saldo

1. Il conto finale dei lavori, redatto entro 15 giorni dalla data della loro ultimazione, accertata con apposito verbale, è sottoscritto dal direttore dei lavori e trasmesso al responsabile del procedimento; esso accerta e propone l'importo della rata di saldo, di qualsiasi entità, la cui liquidazione definitiva ed erogazione è subordinata all'emissione del certificato di cui al comma 3 e alle condizioni di cui al comma 4.
2. Il conto finale dei lavori deve essere sottoscritto dall'appaltatore, su richiesta del RUP, entro il termine perentorio di 15 giorni; se l'appaltatore non firma il conto finale nel termine indicato, o se lo firma senza confermare le eccezioni già formulate nel registro di contabilità, il conto finale si ritiene definitivamente accettato. Il RUP formula in ogni caso una propria relazione sul conto finale.
3. All'emissione del certificato di collaudo provvisorio, e comunque entro un termine non superiore a sette giorni dallo stesso, il RUP rilascia il certificato di pagamento ai fini dell'emissione della fattura da parte dell'appaltatore, ai sensi dell'articolo 113-bis del Codice dei Contratti. La rata di saldo, comprensiva delle ritenute di cui all'articolo Art. 25, comma 2, al netto dei pagamenti già effettuati e delle eventuali penali, salvo cause ostative, è pagata entro 30 giorni dall'emissione del certificato di collaudo provvisorio previa presentazione di regolare fattura fiscale, ai sensi dell'articolo 185 del D.Lgs. 267/2000.
4. Ai sensi dell'articolo 1666, secondo comma, del codice civile, il versamento della rata di saldo non costituisce presunzione di accettazione dell'opera.
5. Il pagamento della rata di saldo è disposto solo se l'appaltatore abbia presentato apposita garanzia fideiussoria ai sensi dell'articolo 103, comma 6, del Codice dei contratti.
6. Fatto salvo l'articolo 1669 del codice civile, l'appaltatore risponde per la difformità ed i vizi dell'opera, ancorché riconoscibili, purché denunciati dalla Stazione appaltante entro 24 mesi dall'ultimazione dei lavori riconosciuta e accettata.
7. L'appaltatore e il direttore dei lavori devono utilizzare la massima professionalità e diligenza, nonché improntare il proprio comportamento alla buona fede, allo scopo di evidenziare tempestivamente i vizi e i difetti riscontrabili e i relativi rimedi da adottare.

Art. 27 - Formalità e adempimenti a cui sono subordinati i pagamenti

1. Per qualsiasi pagamento occorre presentare alla Stazione appaltante la pertinente fattura fiscale, contenente i riferimenti al corrispettivo oggetto del pagamento ai sensi dell'articolo 1, commi da 209 a 213, della legge 24 dicembre 2007, n. 244 e del decreto del Ministro dell'economia e delle finanze 3 aprile 2013, n. 55.
2. Ogni pagamento è, inoltre, subordinato:
 - a. all'acquisizione del DURC dell'appaltatore e degli eventuali subappaltatori, ai sensi dell'articolo Art. 49, comma 2; ai sensi dell'articolo 31, comma 7, della legge n. 98 del 2013, il titolo di pagamento deve essere corredato dagli estremi del DURC;
 - b. all'acquisizione dell'attestazione di cui al successivo comma 3;
 - c. agli adempimenti in favore dei subappaltatori e subcontraenti, se sono stati stipulati contratti di subappalto o subcontratti;
 - d. all'ottemperanza alle prescrizioni di cui all'articolo Art. 63 in materia di tracciabilità dei pagamenti;
 - e. ai sensi dell'articolo 48-bis del D.P.R. n. 602 del 1973, all'accertamento, da parte della Stazione appaltante, che il beneficiario non sia inadempiente all'obbligo di versamento derivante dalla notifica di una o più cartelle di pagamento per un ammontare complessivo pari almeno all'importo da corrispondere con le modalità di cui al D.M. 18 gennaio 2008, n. 40. In caso di inadempimento accertato, la Stazione appaltante sospende il pagamento e segnala la circostanza all'agente della riscossione competente per territorio.
3. Nel caso in cui il personale dipendente dell'appaltatore, dei subappaltatori o dei soggetti titolari di

subappalti e cottimi, impiegato nel cantiere, subisca ritardi nel pagamento delle retribuzioni, il responsabile del procedimento invita per iscritto il soggetto in difetto, e in ogni caso l'appaltatore, ad adempiere entro 15 (quindici) giorni. Decorso tale termine senza esito e senza che sia stata contestata formalmente e motivatamente la fondatezza della richiesta, la Stazione appaltante provvede alla liquidazione del certificato di pagamento trattenendo una somma corrispondente ai crediti vantati dal personale dipendente, ai fini di cui all'articolo Art. 48, comma 2.

Art. 28 - Ritardo nei pagamenti delle rate di acconto e della rata di saldo

1. Non sono dovuti interessi per i primi 30 (trenta) giorni intercorrenti tra il verificarsi delle condizioni e delle circostanze per l'emissione del certificato di pagamento ai sensi dell'articolo Art. 25 e la sua effettiva emissione e messa a disposizione della Stazione appaltante per la liquidazione; trascorsi i 30 giorni senza che sia emesso il certificato di pagamento, sono dovuti all'appaltatore gli interessi legali per i primi 60 (sessanta) giorni di ritardo; trascorso inutilmente anche questo termine spettano all'appaltatore gli interessi di mora.
2. Per il calcolo degli interessi moratori si prende a riferimento il Tasso B.C.E. di cui all'articolo 5, comma 2, del D.Lgs. 231/2002, maggiorato di 8 (otto) punti percentuali.
3. Il pagamento degli interessi avviene d'ufficio, senza necessità di domande o riserve, in occasione del pagamento, in acconto o a saldo, immediatamente successivo; il pagamento dei predetti interessi prevale sul pagamento delle somme a titolo di esecuzione dei lavori.
4. Ai sensi dell'articolo 1460 del codice civile, l'appaltatore può, trascorsi i termini di cui ai commi precedenti, oppure nel caso in cui l'ammontare delle rate di acconto, per le quali non sia stato tempestivamente emesso il certificato o il titolo di spesa, raggiunga un quarto dell'importo netto contrattuale, rifiutarsi di adempiere alle proprie obbligazioni se la Stazione appaltante non provveda contemporaneamente al pagamento integrale di quanto maturato; in alternativa, l'appaltatore può, previa costituzione in mora della Stazione appaltante, promuovere il giudizio per la dichiarazione di risoluzione del contratto, trascorsi 60 (sessanta) giorni dalla data della predetta costituzione in mora.

Art. 29 - Revisione prezzi e adeguamento corrispettivo

1. Le variazioni di prezzo in aumento o in diminuzione saranno valutate secondo le clausole previste nei documenti di gara iniziali. Tali clausole fissano la portata e la natura di eventuali modifiche nonché le condizioni alle quali esse possono essere impiegate, facendo riferimento alle variazioni dei prezzi e dei costi standard, ove definiti.
2. Le variazioni di prezzo in aumento o in diminuzione saranno valutate, sulla base dei prezzi di cui all'articolo 23, comma 7 del codice dei contratti pubblici, solo per l'eccedenza rispetto al dieci per cento rispetto al prezzo originario e comunque in misura pari alla metà.
3. Per il presente appalto si applicano integralmente le disposizioni di cui all'art. 29 del Decreto-legge 27 gennaio 2022, n. 4, in particolare si evidenzia che:
 - a) Le variazioni di prezzo dei singoli materiali da costruzione, in aumento o in diminuzione, sono valutate dalla stazione appaltante soltanto se tali variazioni risultano superiori al cinque per cento rispetto al prezzo, rilevato nell'anno di presentazione dell'offerta, anche tenendo conto di quanto previsto dal decreto del Ministero delle infrastrutture e della mobilità sostenibili di cui al comma 2, secondo periodo.
 - b) In tal caso si procede a compensazione, in aumento o in diminuzione, per la percentuale eccedente il cinque per cento e comunque in misura pari all'80 per cento di detta eccedenza, nel limite delle risorse di cui al comma 7
 - c) La compensazione è determinata applicando la percentuale di variazione che eccede il cinque per cento al prezzo dei singoli materiali da costruzione impiegati nelle lavorazioni contabilizzate nei dodici mesi precedenti al decreto di cui al comma 2, secondo periodo, e nelle quantità accertate dal direttore dei lavori.
 - d) A pena di decadenza, l'appaltatore presenta alla stazione appaltante l'istanza di compensazione, ai sensi del comma 1, lettera b), entro sessanta giorni dalla data di pubblicazione nella Gazzetta Ufficiale della Repubblica italiana del decreto di cui al comma 2, secondo periodo esclusivamente per

- i lavori eseguiti nel rispetto dei termini indicati nel relativo cronoprogramma.
- e) Il direttore dei lavori della stazione appaltante verifica l'eventuale effettiva maggiore onerosità subita dall'esecutore, e da quest'ultimo provata con adeguata documentazione, ivi compresa la dichiarazione di fornitori o subcontraenti o con altri idonei mezzi di prova relativi alle variazioni, per i materiali da costruzione, del prezzo elementare dei materiali da costruzione pagato dall'esecutore, rispetto a quello documentato dallo stesso con riferimento al momento dell'offerta.
 - f) Il direttore dei lavori verifica altresì che l'esecuzione dei lavori sia avvenuta nel rispetto dei termini indicati nel cronoprogramma. Laddove la maggiore onerosità provata dall'esecutore sia relativa ad una variazione percentuale inferiore a quella riportata nel decreto di cui al secondo periodo del comma 2, la compensazione è riconosciuta limitatamente alla predetta inferiore variazione e per la sola parte eccedente il cinque per cento e in misura pari all'80 per cento di detta eccedenza.
 - g) Ove sia provata dall'esecutore una maggiore onerosità relativa ad una variazione percentuale superiore a quella riportata nel predetto decreto, la compensazione è riconosciuta nel limite massimo pari alla variazione riportata nel decreto di cui al citato comma 2, secondo periodo, per la sola parte eccedente il cinque per cento e in misura pari all'80 per cento di detta eccedenza.
 - h) Sono esclusi dalla compensazione i lavori contabilizzati nell'anno solare di presentazione dell'offerta
 - i) La compensazione non è soggetta al ribasso d'asta ed è al netto delle eventuali compensazioni precedentemente accordate.
4. Per quanto non espressamente indicato trovano applicazione limiti e le disposizioni di cui all'art. 106 del codice dei contratti e dell'articolo 29 del Decreto-legge 27 gennaio 2022, n. 4.

Art. 30 - Cessione del contratto e cessione dei crediti

1. La cessione del contratto è vietata sotto qualsiasi forma; ogni atto contrario è nullo di diritto.
2. Ai sensi del combinato disposto dell'articolo 106 comma 13 del codice dei contratti e della legge 21 febbraio 1991, n. 52 è ammessa la cessione dei crediti. Ai fini dell'opponibilità alle stazioni appaltanti, le cessioni di crediti devono essere stipulate mediante atto pubblico o scrittura privata autenticata e devono essere notificate alle amministrazioni debitorie che, previa comunicazione all'ANAC, le rendono efficaci e opponibili a seguito di espressa accettazione.

CAPO 6 GARANZIE

Art. 31 - Garanzie per la partecipazione

1. Trattandosi di affidamento diretto di importo inferiore a 40.000 euro, non è richiesta alcuna garanzia per la partecipazione. Tale facoltà è prevista dall'articolo 93, comma 1, del codice dei contratti.

Art. 32 - Garanzie per l'esecuzione

1. L'appaltatore per la sottoscrizione del contratto deve costituire una garanzia a sua scelta sottoforma di cauzione o fideiussione pari al 10 per cento dell'importo contrattuale e tale obbligazione è indicata negli atti e documenti a base di affidamento di lavori. Al fine di salvaguardare l'interesse pubblico alla conclusione del contratto nei termini e nei modi programmati in caso di aggiudicazione con ribassi superiori al dieci per cento la garanzia da costituire è aumentata di tanti punti percentuali quanti sono quelli eccedenti il 10 per cento. Ove il ribasso sia superiore al venti per cento, l'aumento è di due punti percentuali per ogni punto di ribasso superiore al venti per cento. La cauzione è prestata a garanzia dell'adempimento di tutte le obbligazioni del contratto e del risarcimento dei danni derivanti dall'eventuale inadempimento delle obbligazioni stesse, nonché a garanzia del rimborso delle somme pagate in più all'esecutore rispetto alle risultanze della liquidazione finale, salva comunque la risarcibilità del maggior danno verso l'appaltatore. La garanzia cessa di avere effetto solo alla data di emissione del certificato di collaudo. La stazione appaltante può richiedere al soggetto aggiudicatario la reintegrazione della garanzia ove questa sia venuta meno in tutto o in parte; in caso di inottemperanza la reintegrazione si effettua a valere sui ratei di prezzo da corrispondere all'esecutore.

2. La garanzia fideiussoria di cui al comma 1 a scelta dell'appaltatore può essere rilasciata da imprese bancarie o assicurative che rispondano ai requisiti di solvibilità previsti dalle leggi che ne disciplinano le rispettive attività o rilasciata dagli intermediari finanziari iscritti nell'albo di cui all'articolo 107 del decreto legislativo 10 settembre 1993, n. 385, che svolgono in via esclusiva o prevalente attività di rilascio di garanzie e che sono sottoposti a revisione contabile da parte di una società di revisione iscritta nell'albo previsto dall'articolo 161 del decreto legislativo 24 febbraio 1998, n. 58 e che abbiano i requisiti minimi di solvibilità richiesti dalla vigente normativa bancaria assicurativa. La garanzia deve prevedere espressamente la rinuncia al beneficio della preventiva escussione del debitore principale, la rinuncia all'eccezione di cui all'articolo 1957, secondo comma, del codice civile, nonché l'operatività della garanzia medesima entro quindici giorni, a semplice richiesta scritta della stazione appaltante.
3. La garanzia fideiussoria è progressivamente svincolata a misura dell'avanzamento dell'esecuzione, nel limite massimo del 80 per cento dell'iniziale importo garantito. L'ammontare residuo della cauzione definitiva deve permanere fino alla data di emissione certificato di collaudo, o comunque fino a dodici mesi dalla data di ultimazione dei lavori risultante dal relativo certificato. Lo svincolo è automatico, senza necessità di nulla osta del committente, con la sola condizione della preventiva consegna all'istituto garante, da parte dell'appaltatore o del concessionario, degli stati di avanzamento dei lavori, in originale o in copia autentica, attestanti l'avvenuta esecuzione. Il mancato svincolo nei quindici giorni dalla consegna degli stati di avanzamento costituisce inadempimento del garante nei confronti dell'impresa per la quale la garanzia è prestata.
4. In caso di raggruppamenti temporanei le garanzie fideiussorie e le garanzie assicurative sono presentate, su mandato irrevocabile, dalla mandataria in nome e per conto di tutti i concorrenti ferma restando la responsabilità solidale tra le imprese.
5. La mancata costituzione della garanzia di cui al comma 1 determina la decadenza dell'affidamento e l'acquisizione della cauzione provvisoria presentata in sede di offerta da parte della stazione appaltante, che aggiudica l'appalto al concorrente che segue nella graduatoria.

Art. 33 - Riduzione delle garanzie

1. Ai sensi dell'articolo 93 del codice dei contratti, l'importo della garanzia di cui all'articolo Art. 31 e del suo eventuale rinnovo, è ridotto del 50 per cento per gli operatori economici ai quali venga rilasciata, da organismi accreditati, ai sensi delle norme europee della serie UNI CEI EN 45000 e della serie UNI CEI EN ISO/IEC 17000, la certificazione del sistema di qualità conforme alle norme europee della serie UNI CEI ISO 9000. Si applica la riduzione del 50 per cento, non cumulabile con quella di cui al primo periodo, anche nei confronti delle microimprese, piccole e medie imprese e dei raggruppamenti di operatori economici o consorzi ordinari costituiti esclusivamente da microimprese, piccole e medie imprese.
2. L'importo della garanzia e del suo eventuale rinnovo è ridotto del 30 per cento, anche cumulabile con la riduzione di cui al comma 1, per gli operatori economici in possesso di registrazione al sistema comunitario di ecogestione e audit (EMAS), ai sensi del regolamento (CE) n. 1221/2009 del Parlamento europeo e del Consiglio, del 25 novembre 2009, o del 20 per cento per gli operatori in possesso di certificazione ambientale ai sensi della norma UNI EN ISO 14001.
3. L'importo della garanzia e del suo eventuale rinnovo è ridotto del 15 per cento, anche cumulabile con le riduzioni di cui ai commi precedenti, per gli operatori economici che sviluppano un inventario di gas ad effetto serra ai sensi della norma UNI EN ISO 14064-1 o un'impronta climatica (carbon footprint) di prodotto ai sensi della norma UNI ISO/TS 14067.
4. In caso di cumulo delle riduzioni, la riduzione successiva deve essere calcolata sull'importo che risulta dalla riduzione precedente.
5. Per fruire dei benefici di cui ai commi 1, 2 e 3, l'operatore economico segnala, in sede di offerta, il possesso dei relativi requisiti, e lo documenta nei modi prescritti dalle norme vigenti.

Art. 34 - Obblighi assicurativi a carico dell'appaltatore

1. L'appaltatore è obbligato, almeno 10 (dieci) giorni prima della data prevista per la consegna dei lavori ai sensi dell'articolo Art. 13, a costituire e consegnare una polizza di assicurazione che copra i danni subiti dalle stazioni appaltanti a causa del danneggiamento o della distruzione totale o parziale di impianti ed

- opere, anche preesistenti, verificatisi nel corso dell'esecuzione dei lavori.
2. L'importo della somma da assicurare che, di norma, corrisponde all'importo del contratto stesso qualora non sussistano motivate particolari circostanze che impongano un importo da assicurare superiore e comunque indicato nei documenti e negli atti a base di gara.
 3. La polizza di cui al comma 1 deve assicurare la stazione appaltante contro la responsabilità civile per danni causati a terzi nel corso dell'esecuzione dei lavori il cui massimale è pari al cinque per cento della somma assicurata per le opere con un minimo di 500.000 euro ed un massimo di 5.000.000 di euro.
 4. La copertura assicurativa decorre dalla data di consegna dei lavori e cessa alla data di emissione del certificato di regolare esecuzione o comunque decorsi dodici mesi dalla data di ultimazione dei lavori risultante dal relativo certificato.
 5. L'omesso o il ritardato pagamento delle somme dovute a titolo di premio o di commissione da parte dell'esecutore non comporta l'inefficacia della garanzia nei confronti della stazione appaltante.

CAPO 7

ESECUZIONE DEI LAVORI E MODIFICA DEI CONTRATTI

Art. 35 - Variazione dei lavori

1. Ai sensi dell'articolo 106 del codice degli appalti, i contratti possono essere modificati secondo le modalità previste nei documenti di gara iniziali e comunque secondo le condizioni di cui al comma 1 e comma 2 del medesimo articolo.
2. Le modifiche in contrasto con le disposizioni di cui al comma 1 del presente articolo saranno possibili mediante nuova procedura di appalto.
3. Il direttore dei lavori può disporre modifiche di dettaglio non comportanti aumento o diminuzione dell'importo contrattuale, comunicandole preventivamente al RUP, ai sensi dell'articolo 8 comma 7 del DM n. 49 del 07/03/2018.
4. L'esecutore può proporre mediante perizia tecnica, corredata degli elementi di valutazione economica, variazioni migliorative di sua esclusiva ideazione e che comportano diminuzione dell'importo originario dei lavori. In accordo a quanto stabilito dall'articolo 8 comma 8 del DM n. 49 del 07/03/2018, il Direttore dei Lavori, entro 10 giorni dalla proposta, trasmette la stessa al RUP unitamente al proprio parere.
5. Non costituiscono varianti al progetto esecutivo, prestazioni e forniture extra contrattuali di qualsiasi genere, eseguite senza preventivo ordine scritto della direzione lavori, recante anche, ove prescritto dalla legge o dal regolamento, gli estremi dell'approvazione da parte della Stazione appaltante.
6. L'appaltatore deve presentare ogni reclamo o riserva per iscritto al direttore dei lavori prima dell'esecuzione dell'opera oggetto della contestazione. Non sono prese in considerazione, infatti, domande di maggiori compensi su quanto stabilito in contratto, per qualsiasi natura o ragione, qualora non vi sia accordo preventivo scritto prima dell'inizio dell'opera oggetto di tali richieste.
7. Le varianti in corso d'opera sono comunicate dal RUP all'Osservatorio di cui all'articolo 213 del codice dei contratti, tramite le sezioni regionali, entro trenta giorni dall'approvazione da parte della stazione appaltante per le valutazioni e gli eventuali provvedimenti di competenza.
8. La variante deve comprendere, ove ritenuto necessario dal coordinatore per la sicurezza in fase di esecuzione, l'adeguamento del PSC di cui all'articolo Art. 40, con i relativi costi non assoggettati a ribasso, e con i conseguenti adempimenti di cui all'articolo Art. 41, nonché l'adeguamento dei POS di cui all'articolo Art. 42.
9. Se le varianti comportano la sospensione dei lavori in applicazione di provvedimenti assunti dall'Autorità Giudiziaria sia ordinaria che amministrativa, anche in seguito alla segnalazione dell'Autorità Nazionale Anticorruzione di cui all'articolo 37 della legge n. 114 del 2014, si applicano le disposizioni di cui agli articoli Art. 16 e Art. 17.

Art. 36 - Varianti per errori od omissioni progettuali

1. I contratti possono parimenti essere modificati anche a causa di errori o di omissioni del progetto esecutivo che pregiudicano, in tutto o in parte, la realizzazione dell'opera o la sua utilizzazione, senza

necessità di una nuova procedura, se il valore della modifica è contemporaneamente al di sotto delle soglie di rilevanza comunitaria definite all'art. 35 del codice degli appalti e al 15 per cento del valore iniziale del contratto.

2. Ai sensi dell'articolo 106, comma 8, del codice dei contratti, la stazione appaltante comunica all'ANAC le modificazioni al contratto di cui al comma 1, entro trenta giorni dal loro perfezionamento. In caso di mancata o tardiva comunicazione l'Autorità irroga una sanzione amministrativa al RUP di importo compreso tra 50 e 200 euro per giorno di ritardo.
3. La risoluzione del contratto, soggetta alle disposizioni di cui all'articolo Art. 50, comporta il pagamento dei lavori eseguiti, dei materiali utili e del 10 per cento dei lavori non eseguiti, fino a quattro quinti dell'importo del contratto originario.
4. La responsabilità dei danni subiti dalla Stazione appaltante è a carico dei titolari dell'incarico di progettazione; si considerano errore od omissione di progettazione l'inadeguata valutazione dello stato di fatto, la mancata od erronea identificazione della normativa tecnica vincolante per la progettazione, il mancato rispetto dei requisiti funzionali ed economici prestabiliti e risultanti da prova scritta, la violazione delle norme di diligenza nella predisposizione degli elaborati progettuali.

Art. 37 - Prezzi applicabili ai nuovi lavori e nuovi prezzi

1. Le eventuali variazioni sono valutate mediante l'applicazione dei prezzi di cui all'elenco prezzi contrattuale come determinati ai sensi dell'Art. 3, comma 3.
2. Se tra i prezzi di cui all'elenco prezzi contrattuale di cui al comma 1, non sono previsti prezzi per i lavori in variante, si procede alla formazione di nuovi prezzi, mediante apposito verbale di concordamento.
3. I nuovi prezzi delle lavorazioni o materiali sono valutati:
 - a. desumendoli dal prezzario della stazione appaltante o dal prezzario di cui all'art. 23, comma 16, del Codice, ove esistenti;
 - b. ragguagliandoli a quelli di lavorazioni consimili compresi nel contratto;
 - c. quando sia impossibile l'assimilazione, ricavandoli totalmente o parzialmente da nuove analisi effettuate avendo a riferimento i prezzi elementari di mano d'opera, materiali, noli e trasporti alla data di formulazione dell'offerta, attraverso un contraddittorio tra il Direttore dei Lavori e l'impresa affidataria, e approvati dal RUP.
4. Ove da tali calcoli risultino maggiori spese rispetto alle somme previste nel quadro economico, i prezzi prima di essere ammessi nella contabilità dei lavori sono approvati dalla stazione appaltante, su proposta del RUP.
5. Se l'impresa affidataria non accetta i nuovi prezzi così determinati e approvati, la stazione appaltante può ingiungergli l'esecuzione delle lavorazioni o la somministrazione dei materiali sulla base di detti prezzi, comunque ammessi nella contabilità; ove l'impresa affidataria non iscriva riserva negli atti contabili, i prezzi si intendono definitivamente accettati.

CAPO 8 DISPOSIZIONI IN MATERIA DI SICUREZZA

Art. 38 - Adempimenti preliminari in materia di sicurezza

1. L'appaltatore, come disciplinato dall'articolo 90, comma 9, del D.Lgs. 81/2008, deve trasmettere alla Stazione appaltante, entro il termine prescritto da quest'ultima con apposita richiesta o, in assenza di questa, entro 30 giorni dall'aggiudicazione definitiva e comunque prima della stipulazione del contratto o, prima della redazione del verbale di consegna dei lavori se questi sono iniziati nelle more della stipula del contratto:
 - a. una dichiarazione dell'organico medio annuo, distinto per qualifica, corredata dagli estremi delle denunce dei lavoratori effettuate all'Istituto nazionale della previdenza sociale (INPS), all'Istituto nazionale assicurazione infortuni sul lavoro (INAIL) e alle casse edili;
 - b. una dichiarazione relativa al contratto collettivo stipulato dalle organizzazioni sindacali comparativamente più rappresentative, applicato ai lavoratori dipendenti;
 - c. il certificato della Camera di Commercio, Industria, Artigianato e Agricoltura, in corso di validità,

- oppure, in alternativa, ai fini dell'acquisizione d'ufficio, l'indicazione della propria esatta ragione sociale, numeri di codice fiscale e di partita IVA, numero REA;
- d. il DURC, ai sensi dell'articolo 26, comma 2;
 - e. il documento di valutazione dei rischi di cui al combinato disposto degli articoli 17, comma 1, lettera a), e 28, commi 1, 1-bis, 2 e 3, del Decreto n. 81 del 2008. Se l'impresa occupa fino a 10 lavoratori, ai sensi dell'articolo 29, comma 5, primo periodo, del Decreto n. 81 del 2008, la valutazione dei rischi è effettuata secondo le procedure standardizzate di cui al decreto interministeriale 30 novembre 2012 e successivi aggiornamenti;
 - f. una dichiarazione di non essere destinatario di provvedimenti di sospensione o di interdizione di cui all'articolo 14 del Decreto n. 81 del 2008.
2. Entro gli stessi termini di cui al comma precedente, l'appaltatore deve trasmettere al coordinatore per l'esecuzione il nominativo e i recapiti del proprio Responsabile del servizio prevenzione e protezione e del proprio Medico competente di cui rispettivamente all'articolo 31 e all'articolo 38 del D.Lgs. 81/2008, nonché:
 - a. una dichiarazione di accettazione del PSC di cui all'articolo Art. 40, con le eventuali richieste di adeguamento di cui all'articolo Art. 41;
 - b. il POS di ciascuna impresa operante in cantiere, fatto salvo l'eventuale differimento ai sensi dell'articolo Art. 42.

Art. 39 - Norme di sicurezza generali e sicurezza nel cantiere

1. L'appaltatore, anche ai sensi dell'articolo 97, comma 1, del D.Lgs. 81/2008, deve:
 - a. osservare le misure generali di tutela di cui agli articoli 15, 17, 18 e 19 del Decreto n. 81 del 2008 e all'allegato XIII allo stesso decreto nonché le altre disposizioni del medesimo decreto applicabili alle lavorazioni previste nel cantiere;
 - b. rispettare e curare il pieno rispetto di tutte le norme vigenti in materia di prevenzione degli infortuni e igiene del lavoro e in ogni caso in condizione di permanente sicurezza e igiene, nell'osservanza delle disposizioni degli articoli da 108 a 155 del Decreto n. 81 del 2008 e degli allegati XVII, XVIII, XIX, XX, XXII, XXIV, XXV, XXVI, XXVII, XXVIII, XXIX, XXX, XXXI, XXXII, XXXIII, XXXIV, XXXV e XLI, allo stesso decreto;
 - c. verificare costantemente la presenza di tutte le condizioni di sicurezza dei lavori affidati;
 - d. osservare scrupolosamente le disposizioni del vigente Regolamento Locale di Igiene, per quanto attiene la gestione del cantiere.
2. L'appaltatore predispone, per tempo e secondo quanto previsto dalle vigenti disposizioni, gli appositi piani per la riduzione del rumore, in relazione al personale e alle attrezzature utilizzate.
3. L'appaltatore garantisce che le lavorazioni, comprese quelle affidate ai subappaltatori, siano eseguite secondo il criterio «incident and injury free».
4. L'appaltatore non può iniziare o continuare i lavori se è in difetto rispetto a quanto stabilito all'articolo Art. 38, commi 1, 2 o 4, oppure agli articoli Art. 40, Art. 41, Art. 42 o Art. 43.

Art. 40 - Piano di sicurezza e di coordinamento (PSC)

1. L'appaltatore è obbligato ad osservare scrupolosamente e senza riserve o eccezioni quanto previsto nel PSC redatto dal coordinatore per la sicurezza e messo a disposizione dalla Stazione appaltante, ai sensi del D.Lgs. 81/2008, corredato dal computo metrico estimativo dei costi per la sicurezza, determinati all'articolo Art. 2, comma 1, del presente Capitolato speciale.
2. L'obbligo sancito al comma 1 è altresì esteso:
 - a. alle eventuali modifiche e integrazioni disposte autonomamente dal coordinatore per la sicurezza in fase di esecuzione in seguito a sostanziali variazioni alle condizioni di sicurezza sopravvenute alla precedente versione del PSC;
 - b. alle eventuali modifiche e integrazioni approvate o accettate dal coordinatore per la sicurezza in fase di esecuzione ai sensi dell'articolo Art. 41.
3. Il periodo temporale necessario per adempiere al comma 2, lettera a), costituisce automatico differimento dei termini di ultimazione di cui all'articolo Elaborato non valido. Inoltre, nelle more degli stessi adempimenti, se i lavori non possono iniziare non decorre il termine per l'inizio dei lavori di cui all'articolo

Art. 13 e se i lavori non possono utilmente proseguire si provvede sospensione e alla successiva ripresa dei lavori ai sensi degli articoli Art. 16 e Art. 17.

Art. 41 - Modifiche e integrazioni al piano di sicurezza e coordinamento

1. L'appaltatore può proporre al coordinatore per la sicurezza in fase di esecuzione una o più modificazioni o integrazioni al PSC, nei seguenti casi:
 - a. per adeguarne i contenuti alle proprie tecnologie oppure quando ritenga di poter meglio garantire la sicurezza nel cantiere sulla base della propria esperienza, anche in seguito alla consultazione obbligatoria e preventiva dei rappresentanti per la sicurezza dei propri lavoratori o a rilievi da parte degli organi di vigilanza;
 - b. per garantire il rispetto delle norme per la prevenzione degli infortuni e la tutela della salute dei lavoratori eventualmente disattese nel PSC, anche in seguito a rilievi o prescrizioni degli organi di vigilanza.
2. L'appaltatore ha il diritto che il coordinatore per la sicurezza in fase di esecuzione si pronunci tempestivamente sull'accoglimento o il rigetto delle proposte di cui al comma 1, con atto motivato da annotare sulla documentazione di cantiere; le decisioni del coordinatore sono vincolanti per l'appaltatore.
3. Qualora il coordinatore non si pronunci entro il termine di tre giorni lavorativi dalla presentazione delle proposte dell'appaltatore, prorogabile una sola volta di altri tre giorni lavorativi, le proposte, nei casi di cui al comma 1, lettera a), si intendono accolte; l'eventuale accoglimento esplicito o tacito delle modificazioni e integrazioni non può in alcun modo giustificare variazioni in aumento o adeguamenti in aumento dei prezzi pattuiti, né maggiorazioni di alcun genere del corrispettivo.
4. Qualora il coordinatore non si pronunci entro il termine di tre giorni lavorativi dalla presentazione delle proposte dell'appaltatore, prorogabile una sola volta di altri tre giorni lavorativi, le proposte, nei casi di cui al comma 1, lettera b), si intendono accolte se non comportano variazioni in aumento o adeguamenti in aumento dei prezzi pattuiti, né maggiorazioni di alcun genere del corrispettivo, altrimenti si intendono rigettate.
5. Nei casi di cui al comma 1, lettera b), nel solo caso di accoglimento esplicito, se le modificazioni e integrazioni comportano maggiori costi per l'appaltatore, debitamente provati e documentati, e se la Stazione appaltante riconosce tale maggiore onerosità, trova applicazione la disciplina delle varianti.

Art. 42 - Piano Operativo di Sicurezza

1. Entro 30 giorni dall'aggiudicazione e comunque prima dell'inizio dei lavori, l'appaltatore, deve predisporre e consegnare al direttore dei lavori o, se nominato, al coordinatore per la sicurezza nella fase di esecuzione, un POS per quanto attiene alle proprie scelte autonome e relative responsabilità nell'organizzazione del cantiere e nell'esecuzione dei lavori. Il POS, redatto ai sensi dell'articolo 89, comma 1, lettera h), del D.Lgs. 81/2008 e del punto 3.2 dell'allegato XV al predetto decreto, si riferisce allo specifico cantiere e deve essere aggiornato in corso d'opera ad ogni eventuale mutamento delle lavorazioni rispetto alle previsioni.
2. Ciascuna impresa esecutrice redige il proprio POS e, prima di iniziare i lavori, lo trasmette alla Stazione appaltante, per il tramite dell'appaltatore.
3. L'appaltatore è tenuto a coordinare tutte le imprese subappaltatrici operanti in cantiere e ad acquisirne i POS redatti al fine di renderli compatibili tra loro e coerenti con il proprio POS. In caso di raggruppamento temporaneo o di consorzio ordinario di imprese, tale obbligo incombe all'impresa mandataria; in caso di consorzio stabile o di consorzio di cooperative o di imprese artigiane tale obbligo incombe al consorzio.
4. Il POS, ai sensi dell'articolo 96, comma 1-bis, del D.Lgs. 81/2008, non è necessario per gli operatori che effettuano la mera fornitura di materiali o attrezzature; in tali casi trovano comunque applicazione le disposizioni di cui all'articolo 26 del citato Decreto n. 81 del 2008.
5. Il piano operativo di sicurezza deve rispettare i requisiti minimi di contenuto previsti dall'allegato I al decreto interministeriale 9 settembre 2014 (pubblicato sulla G.U. n. 212 del 12 settembre 2014) e costituisce piano complementare di dettaglio del PSC di cui all'articolo Art. 40.

Art. 43 - Osservanza e attuazione dei piani di sicurezza

1. L'appaltatore è obbligato ad osservare le misure generali di tutela di cui all'articolo 15 del D.Lgs. 81/2008, con particolare riguardo alle circostanze e agli adempimenti descritti agli articoli da 88 a 104 e agli allegati da XVI a XXV dello stesso decreto.
2. I piani di sicurezza devono essere conformi all'allegato XV al D.Lgs. 81/2008, nonché alla migliore letteratura tecnica in materia.
3. L'appaltatore è obbligato a comunicare tempestivamente prima dell'inizio dei lavori e quindi periodicamente, a richiesta della Stazione appaltante o del coordinatore, l'iscrizione alla camera di commercio, industria, artigianato e agricoltura, l'indicazione dei contratti collettivi applicati ai lavoratori dipendenti e la dichiarazione circa l'assolvimento degli obblighi assicurativi e previdenziali.
4. Il piano di sicurezza e coordinamento ed il piano operativo di sicurezza sono parte integrante del contratto di appalto. Le gravi o ripetute violazioni dei piani stessi da parte dell'appaltatore, comunque accertate, previa formale costituzione in mora dell'interessato, costituiscono causa di risoluzione del contratto.
5. L'appaltatore è solidalmente responsabile con i subappaltatori per i loro adempimenti in materia di sicurezza.

CAPO 9 DISCIPLINA DEL SUBAPPALTO

Art. 44 - Subappalto

1. Non è ammesso il subappalto.

CAPO 10 CONTROVERSIE, MANODOPERA, ESECUZIONE D'UFFICIO

Art. 45 - Contestazioni e riserve

1. In accordo all'articolo 9 del DM n.49 del 07/03/2018, le riserve contabili sono disciplinate nel seguente modo:
Il registro di contabilità è firmato dall'esecutore con o senza riserve. Se l'esecutore firma con riserva e l'esplicazione e la quantificazione non sono possibili al momento della formulazione della stessa, egli esplica, a pena di decadenza, nel termine di quindici giorni, le sue riserve, scrivendo e firmando nel registro le corrispondenti domande di indennità e indicando con precisione le cifre di compenso cui crede aver diritto, e le ragioni di ciascuna domanda. Il direttore dei lavori, nei successivi quindici giorni, espone nel registro le sue motivate deduzioni. Se il direttore dei lavori omette di motivare in modo esauriente le proprie deduzioni e non consente alla stazione appaltante la percezione delle ragioni ostative al riconoscimento delle pretese dell'esecutore, incorre in responsabilità per le somme che, per tale negligenza, la stazione appaltante dovesse essere tenuta a sborsare. L'esecutore, è sempre tenuto ad uniformarsi alle disposizioni del direttore dei lavori, senza poter sospendere o ritardare il regolare sviluppo dei lavori, quale che sia la contestazione o la riserva che egli iscriva negli atti contabili. Le riserve devono essere formulate in modo specifico ed indicare con precisione le ragioni sulle quali esse si fondano. In particolare, le riserve devono contenere, a pena di inammissibilità, la precisa quantificazione delle somme che l'esecutore ritiene gli siano dovute.
2. All'atto della firma del conto finale di cui all'articolo Art. 26, l'esecutore non può iscrivere domande per oggetto o per importo diverse da quelle formulate nel registro di contabilità durante lo svolgimento dei lavori e deve confermare le riserve già iscritte negli atti contabili, per le quali non siano intervenuti la transazione o l'accordo bonario di cui all'articolo Art. 46. Se l'esecutore non firma il conto finale nel termine assegnato o se lo sottoscrive senza confermare le domande già formulate nel registro di contabilità, il conto finale si intende definitivamente accettato.

Art. 46 - Accordo bonario e transazione

1. Ai sensi dell'articolo 205 del codice dei contratti, le disposizioni del presente articolo relative all'accordo bonario si applicano qualora in seguito all'iscrizione di riserve sui documenti contabili, l'importo economico dell'opera vari tra il 5 ed il 15 per cento dell'importo contrattuale.
Il procedimento dell'accordo bonario riguarda tutte le riserve iscritte fino al momento dell'avvio del procedimento stesso e può essere reiterato quando le riserve iscritte, ulteriori e diverse rispetto a quelle già esaminate, raggiungano nuovamente l'importo di cui al primo periodo, nell'ambito comunque di un limite massimo complessivo del 15 per cento dell'importo del contratto.
2. Il direttore dei lavori o il direttore dell'esecuzione del contratto dà immediata comunicazione al responsabile unico del procedimento delle riserve di cui al comma 1, trasmettendo nel più breve tempo possibile una propria relazione riservata.
Il responsabile unico del procedimento valuta l'ammissibilità e la non manifesta infondatezza delle riserve ai fini dell'effettivo raggiungimento del limite di valore di cui al comma 1 e attiva l'accordo bonario per la risoluzione delle riserve iscritte prima dell'approvazione del certificato di collaudo.
3. Il responsabile unico del procedimento, entro 15 giorni dalla comunicazione di cui al comma 2, acquisita la relazione riservata del direttore dei lavori e, ove costituito, dell'organo di collaudo, può richiedere alla Camera arbitrale l'indicazione di una lista di cinque esperti aventi competenza specifica in relazione all'oggetto del contratto. Il responsabile unico del procedimento e il soggetto che ha formulato le riserve scelgono d'intesa, nell'ambito della lista, l'esperto incaricato della formulazione della proposta motivata di accordo bonario. In caso di mancata intesa tra il responsabile unico del procedimento e il soggetto che ha formulato le riserve, entro quindici giorni dalla trasmissione della lista l'esperto è nominato dalla Camera arbitrale che ne fissa anche il compenso secondo le modalità definite all'articolo 209, comma 16, del codice dei contratti. La proposta è formulata dall'esperto entro novanta giorni dalla nomina. Qualora il RUP non richieda la nomina dell'esperto, la proposta è formulata dal RUP entro novanta giorni dalla comunicazione di cui al comma 2.
4. L'esperto, qualora nominato, ovvero il RUP, verificano le riserve in contraddittorio con il soggetto che le ha formulate, effettuano eventuali ulteriori audizioni, istruiscono la questione anche con la raccolta di dati e informazioni e con l'acquisizione di eventuali altri pareri, e formulano, accertata e verificata la disponibilità di idonee risorse economiche, una proposta di accordo bonario, che viene trasmessa al dirigente competente della stazione appaltante e al soggetto che ha formulato le riserve. Se la proposta è accettata dalle parti, entro quarantacinque giorni dal suo ricevimento, l'accordo bonario è concluso e viene redatto verbale sottoscritto dalle parti. L'accordo ha natura di transazione. Sulla somma riconosciuta in sede di accordo bonario sono dovuti gli interessi al tasso legale a decorrere dal sessantesimo giorno successivo alla accettazione dell'accordo bonario da parte della stazione appaltante. In caso di reiezione della proposta da parte del soggetto che ha formulato le riserve ovvero di inutile decorso del termine di cui al secondo periodo possono essere aditi gli arbitri o il giudice ordinario.
5. Le controversie relative a diritti soggettivi derivanti dall'esecuzione possono essere risolte mediante transazione nel rispetto del codice civile, solo ed esclusivamente nell'ipotesi in cui non risulti possibile esperire altri rimedi alternativi all'azione giurisdizionale.
Ove il valore dell'importo sia superiore a 200.000 euro, è acquisito il parere in via legale dell'Avvocatura dello Stato, qualora si tratti di amministrazioni centrali, ovvero di un legale interno alla struttura, ove esistente, secondo il rispettivo ordinamento, qualora si tratti di amministrazioni sub centrali.
La proposta di transazione può essere formulata sia dal soggetto aggiudicatario che dal dirigente competente, sentito il responsabile unico del procedimento.
6. L'impresa, in caso di rifiuto della proposta di accordo bonario ovvero di inutile decorso del termine per l'accettazione, può instaurare un contenzioso giudiziario entro i successivi sessanta giorni, a pena di decadenza.

Art. 47 - Controversie e arbitrato

1. Le controversie sui diritti soggettivi, comprese quelle conseguenti al mancato raggiungimento dell'accordo bonario di cui all'articolo Art. 46, saranno deferite ad arbitri, secondo le modalità previste dall'articolo 209 del codice dei contratti.
2. Il collegio arbitrale è composto da tre membri ed è nominato dalla Camera arbitrale di cui all'articolo 210

del codice dei contratti. Ciascuna delle parti, nella domanda di arbitrato o nell'atto di resistenza alla domanda, designa l'arbitro di propria competenza scelto tra soggetti di provata esperienza e indipendenza nella materia oggetto del contratto cui l'arbitrato si riferisce. Il Presidente del collegio arbitrale è nominato e designato dalla Camera arbitrale, scegliendolo tra i soggetti iscritti all'albo di cui al comma 2 dell'articolo 211 del codice dei contratti, in possesso di particolare esperienza nella materia oggetto del contratto cui l'arbitrato si riferisce.

3. Per la nomina degli arbitri vanno rispettate anche le disposizioni di cui all'articolo 209, commi 5 e 6, del codice dei contratti.
4. Al fine della nomina del collegio, la domanda di arbitrato, l'atto di resistenza ed eventuali controdeduzioni sono trasmessi alla Camera arbitrale. Sono altresì trasmesse le designazioni di parte. Contestualmente alla nomina del Presidente, la Camera arbitrale comunica alle parti la misura e le modalità del deposito da effettuarsi in acconto del corrispettivo arbitrale. Il Presidente del collegio arbitrale nomina, se necessario, il segretario, scegliendolo tra il personale interno all'ANAC.
5. La sede del collegio arbitrale sarà Presso la sede della camera arbitrale (ANAC).
6. Ai giudizi arbitrali si applicano le disposizioni del codice di procedura civile, salvo quanto disposto dal codice dei contratti. In particolare, sono ammissibili tutti i mezzi di prova previsti dal codice di procedura civile, con esclusione del giuramento in tutte le sue forme.
7. I termini che gli arbitri hanno fissato alle parti per le loro allegazioni e istanze istruttorie possono essere considerati perentori, con la conseguenza che la parte che non li ha rispettati è dichiarata decaduta, solo se vi sia una previsione in tal senso o nella convenzione di arbitrato o in un atto scritto separato o nel regolamento processuale che gli arbitri stessi si sono dati.
8. Il lodo si ha per pronunciato con la sua ultima sottoscrizione e diviene efficace con il suo deposito presso la Camera arbitrale per i contratti pubblici. Entro quindici giorni dalla pronuncia del lodo, va corrisposta, a cura degli arbitri e a carico delle parti, una somma pari all'uno per mille del valore della relativa controversia. Detto importo è direttamente versato all'ANAC.
9. Il lodo è impugnabile, oltre che per motivi di nullità, anche per violazione delle regole di diritto relative al merito della controversia. L'impugnazione è proposta nel termine di novanta giorni dalla notificazione del lodo e non è più proponibile dopo il decorso di centoottanta giorni dalla data del deposito del lodo presso la Camera arbitrale.
10. Su istanza di parte la Corte d'appello può sospendere, con ordinanza, l'efficacia del lodo, se ricorrono gravi e fondati motivi. Si applica l'articolo 351 del codice di procedura civile. Quando sospende l'efficacia del lodo, o ne conferma la sospensione disposta dal presidente, il collegio verifica se il giudizio è in condizione di essere definito. In tal caso, fatte precisare le conclusioni, ordina la discussione orale nella stessa udienza o camera di consiglio, ovvero in una udienza da tenersi entro novanta giorni dall'ordinanza di sospensione; all'udienza pronunzia sentenza a norma dell'articolo 281-sexies del codice di procedura civile. Se ritiene indispensabili incombenti istruttori, il collegio provvede su di essi con la stessa ordinanza di sospensione e ne ordina l'assunzione in una udienza successiva di non oltre novanta giorni; quindi provvede ai sensi dei periodi precedenti.
11. Il compenso degli arbitri dovrà avvenire nel rispetto di quanto stabilito dall'articolo 209, commi da 16 a 21 del codice dei contratti.

Art. 48 - Contratti collettivi e disposizioni sulla manodopera

1. L'appaltatore è tenuto a rispettare tutte le leggi, regolamenti e norme vigenti in materia, nonché eventualmente entrate in vigore nel corso dei lavori, e in particolare:
 - a. nell'esecuzione dei lavori che formano oggetto del presente appalto, l'appaltatore si obbliga ad applicare integralmente il contratto nazionale di lavoro per gli operai dipendenti dalle aziende industriali edili e affini e gli accordi locali e aziendali integrativi dello stesso, in vigore per il tempo e nella località in cui si svolgono i lavori;
 - b. i suddetti obblighi vincolano l'appaltatore anche se non è aderente alle associazioni stipulanti o receda da esse e indipendentemente dalla natura industriale o artigiana, dalla struttura o dalle dimensioni dell'impresa stessa e da ogni altra sua qualificazione giuridica;
 - c. è obbligato al regolare assolvimento degli obblighi contributivi in materia previdenziale, assistenziale, antinfortunistica e in ogni altro ambito tutelato dalle leggi speciali;

- d. è responsabile in rapporto alla Stazione appaltante dell'osservanza delle norme anzidette da parte degli eventuali subappaltatori nei confronti dei rispettivi dipendenti, anche nei casi in cui il contratto collettivo non disciplini l'ipotesi del subappalto; il fatto che il subappalto non sia stato autorizzato non esime l'appaltatore dalla responsabilità.
2. In accordo all'articolo 30, comma 5, del codice dei contratti, in caso di inadempienza contributiva risultante dal documento unico di regolarità contributiva relativo a personale dipendente dell'affidatario o del subappaltatore o dei soggetti titolari di subappalti e cottimi, impiegato nell'esecuzione del contratto, la stazione appaltante trattiene dal certificato di pagamento l'importo corrispondente all'inadempienza per il successivo versamento diretto agli enti previdenziali e assicurativi, compresa, nei lavori, la cassa edile. Sull'importo netto progressivo delle prestazioni è operata una ritenuta dello 0,50 per cento; le ritenute possono essere svincolate soltanto in sede di liquidazione finale, dopo l'approvazione da parte della stazione appaltante del certificato di collaudo o di verifica di conformità, previo rilascio del documento unico di regolarità contributiva.
 3. In caso di ritardo nel pagamento delle retribuzioni dovute al personale di cui al comma 2, il responsabile unico del procedimento invita per iscritto il soggetto inadempiente, ed in ogni caso l'affidatario, a provvedervi entro i successivi quindici giorni. Ove non sia stata contestata formalmente e motivatamente la fondatezza della richiesta entro il termine sopra assegnato, la stazione appaltante paga anche in corso d'opera direttamente ai lavoratori le retribuzioni arretrate detraendo il relativo importo dalle somme dovute all'affidatario del contratto.
 4. In ogni momento il direttore dei lavori e, per suo tramite, il RUP possono richiedere all'appaltatore e ai subappaltatori copia del libro unico del lavoro di cui all'articolo 39 della legge 9 agosto 2008, n. 133, e al personale presente in cantiere i documenti di riconoscimento per verificarne la effettiva iscrizione nel predetto libro unico.
 5. Ai sensi degli articoli 18, comma 1, lettera u), 20, comma 3 e 26, comma 8, del Decreto n. 81 del 2008, nonché dell'articolo 5, comma 1, primo periodo, della legge n. 136 del 2010, l'appaltatore è obbligato a fornire a ciascun soggetto occupato in cantiere una apposita tessera di riconoscimento, impermeabile ed esposta in forma visibile, corredata di fotografia, contenente le generalità del lavoratore, l'indicazione del datore di lavoro e la data di assunzione del lavoratore. L'appaltatore risponde dello stesso obbligo anche per il personale dei subappaltatori autorizzati; la tessera dei predetti lavoratori deve riportare gli estremi dell'autorizzazione al subappalto. Tutti i lavoratori sono tenuti ad esporre tale tessera di riconoscimento.
 6. Sono soggetti agli stessi obblighi, provvedendo in proprio, anche i lavoratori autonomi che esercitano direttamente la propria attività nei cantieri e il personale presente occasionalmente in cantiere che non sia dipendente dell'appaltatore o degli eventuali subappaltatori (soci, artigiani di ditte individuali senza dipendenti, professionisti, fornitori esterni, collaboratori familiari e simili); in tali casi, la tessera di riconoscimento deve riportare i dati identificativi del committente ai sensi dell'articolo 5, comma 1, secondo periodo, della legge n. 136 del 2010.
 7. In caso di violazione dei commi 4 e 5, il datore di lavoro è sanzionato amministrativamente con il pagamento di una somma da euro 100 ad euro 500 per ciascun lavoratore. Si applica, invece, una sanzione amministrativa da euro 50 a euro 300 al lavoratore munito della tessera di riconoscimento di cui al comma 3 che non provvede ad esporla. Per tali sanzioni non è ammessa la procedura di diffida di cui all'articolo 13 del decreto legislativo 23 aprile 2004, n. 124.

Art. 49 - Documento Unico di Regolarità Contributiva (DURC)

1. La stipula del contratto, l'erogazione di qualunque pagamento a favore dell'appaltatore, la stipula di eventuali atti di sottomissione o di appendici contrattuali, il rilascio delle autorizzazioni al subappalto, il certificato di collaudo, sono subordinati all'acquisizione del DURC.
2. Il DURC è acquisito d'ufficio dalla Stazione appaltante.
3. Il DURC ha validità 120 giorni ai sensi dell'articolo 31, comma 5, della legge 98 del 2013. Pertanto, dopo la stipula del contratto, esso è richiesto ogni 120 giorni o in occasione del primo pagamento se anteriore a tale termine e nel periodo di validità può essere adoperato solo per il pagamento delle rate di acconto e per il certificato di collaudo.
4. Ai sensi dell'articolo 31, comma 3, della legge n. 98 del 2013, in caso di ottenimento del DURC che segnali un'inadempienza contributiva relativo a uno o più soggetti impiegati nell'esecuzione del contratto, in

assenza di regolarizzazione tempestiva, la Stazione appaltante:

- a. chiede tempestivamente ai predetti istituti e casse la quantificazione, se non risulta dal DURC, dell'ammontare delle somme che hanno determinato l'irregolarità;
 - b. trattiene un importo, corrispondente all'inadempimento, sui certificati di pagamento delle rate di acconto e sulla rata di saldo di cui agli articoli Art. 25 e Art. 26 del presente Capitolato Speciale;
 - c. corrisponde direttamente agli enti previdenziali e assicurativi, compresa, la Cassa edile, quanto dovuto per gli inadempimenti accertati mediante il DURC, in luogo dell'appaltatore e dei subappaltatori;
 - d. provvede alla liquidazione delle rate di acconto e della rata di saldo di cui agli articoli Art. 25 e Art. 26 del presente Capitolato Speciale, limitatamente alla eventuale disponibilità residua.
5. Qualora il DURC sia negativo per due volte consecutive il DURC relativo al subappaltatore, la Stazione appaltante contesta gli addebiti al subappaltatore assegnando un termine non inferiore a 15 (quindici) giorni per la presentazione delle controdeduzioni; in caso di assenza o inidoneità di queste la Stazione appaltante pronuncia la decadenza dell'autorizzazione al subappalto.

Art. 50 - Risoluzione del contratto e recesso

1. Ai sensi dell'articolo 108, comma 1, del codice dei contratti, le stazioni appaltanti possono risolvere un contratto pubblico durante il periodo di validità dello stesso, se una o più delle seguenti condizioni sono soddisfatte:
 - a. il contratto ha subito una modifica sostanziale che avrebbe richiesto una nuova procedura di appalto ai sensi dell'articolo 106 del codice dei contratti;
 - b. con riferimento alle modificazioni di cui all'articolo 106, comma 1, lettere b) e c) del codice dei contratti sono state superate le soglie di cui al comma 7 del predetto articolo; con riferimento alle modificazioni di cui all'articolo 106, comma 1, lettera e) del predetto codice, sono state superate eventuali soglie stabilite dalle amministrazioni aggiudicatrici o dagli enti aggiudicatori; con riferimento alle modificazioni di cui all'articolo 106, comma 3, sono state superate le soglie di cui al medesimo comma 3, lettere a) e b);
 - c. l'aggiudicatario o il concessionario si è trovato, al momento dell'aggiudicazione dell'appalto o della concessione, in una delle situazioni di cui all'articolo 80, comma 1, del codice dei contratti per quanto riguarda i settori ordinari e avrebbe dovuto pertanto essere escluso dalla procedura di appalto, ovvero ancora per quanto riguarda i settori speciali avrebbe dovuto essere escluso a norma dell'articolo 136, comma 1, del codice dei contratti;
 - d. l'appalto non avrebbe dovuto essere aggiudicato in considerazione di una grave violazione degli obblighi derivanti dai trattati, come riconosciuto dalla Corte di giustizia dell'Unione europea in un procedimento ai sensi dell'articolo 258 TFUE, o di una sentenza passata in giudicato per violazione delle norme contenute nel presente codice;
2. Le stazioni appaltanti risolvono il contratto pubblico durante il periodo di efficacia dello stesso qualora:
 - a. qualora nei confronti dell'appaltatore sia intervenuta la decadenza dell'attestazione di qualificazione per aver prodotto falsa documentazione o dichiarazioni mendaci;
 - b. nei confronti dell'appaltatore sia intervenuto un provvedimento definitivo che dispone l'applicazione di una o più misure di prevenzione di cui al codice delle leggi antimafia e delle relative misure di prevenzione, ovvero sia intervenuta sentenza di condanna passata in giudicato per i reati di cui all'articolo 80 del codice dei contratti.
3. Quando il direttore dei lavori o il responsabile dell'esecuzione del contratto, se nominato, accerta un grave inadempimento alle obbligazioni contrattuali da parte dell'appaltatore, tale da comprometterne la buona riuscita delle prestazioni, invia al responsabile del procedimento una relazione particolareggiata, corredata dei documenti necessari, indicando la stima dei lavori eseguiti regolarmente, il cui importo può essere riconosciuto all'appaltatore. Lo stesso formula, altresì, la contestazione degli addebiti all'appaltatore, assegnando un termine non inferiore a quindici giorni per la presentazione delle proprie controdeduzioni al responsabile del procedimento. Acquisite e valutate negativamente le predette controdeduzioni, ovvero scaduto il termine senza che l'appaltatore abbia risposto, la stazione appaltante su proposta del responsabile del procedimento dichiara risolto il contratto.
4. Il contratto è altresì risolto qualora si verificano le condizioni di cui all'articolo Art. 21, comma 1, del presente Capitolato e in caso violazione delle prescrizioni in materia di tracciabilità dei pagamenti, in

applicazione dell'articolo Art. 63 comma 5, del presente Capitolato o nullità assoluta del contratto perché assenti le disposizioni in materia di tracciabilità dei pagamenti, ai sensi dell'articolo 3, comma 8, della legge 136/2010.

5. Sono causa di risoluzione:
 - il mancato rispetto della normativa sulla sicurezza e la salute dei lavoratori di cui al Decreto n. 81 del 2008 o ai piani di sicurezza di cui agli articoli Art. 40 e Art. 42, integranti il contratto, e delle ingiunzioni fattegli al riguardo dal direttore dei lavori, dal RUP o dal coordinatore per la sicurezza;
 - le azioni o omissioni finalizzate ad impedire l'accesso al cantiere al personale ispettivo del Ministero del lavoro e della previdenza sociale o dell'A.S.L., oppure del personale ispettivo degli organismi paritetici, di cui all'articolo 51 del Decreto n. 81 del 2008.
6. Nel caso di risoluzione del contratto l'appaltatore ha diritto soltanto al pagamento delle prestazioni relative ai lavori, servizi o forniture regolarmente eseguiti, decurtato degli oneri aggiuntivi derivanti dallo scioglimento del contratto.
7. Il responsabile unico del procedimento, nel comunicare all'appaltatore la determinazione di risoluzione del contratto, dispone, con preavviso di venti giorni, che il direttore dei lavori curi la redazione dello stato di consistenza dei lavori già eseguiti, l'inventario di materiali, macchine e mezzi d'opera e la relativa presa in consegna.
8. Qualora sia stato nominato l'organo di collaudo, lo stesso procede a redigere, acquisito lo stato di consistenza, un verbale di accertamento tecnico e contabile con le modalità di cui al presente codice. Con il verbale è accertata la corrispondenza tra quanto eseguito fino alla risoluzione del contratto e ammesso in contabilità e quanto previsto nel progetto approvato nonché nelle eventuali perizie di variante; è altresì accertata la presenza di eventuali opere, riportate nello stato di consistenza, ma non previste nel progetto approvato nonché nelle eventuali perizie di variante.
9. Nei casi di cui ai commi 2 e 3, in sede di liquidazione finale dei lavori, servizi o forniture riferita all'appalto risolto, l'onere da porre a carico dell'appaltatore è determinato anche in relazione alla maggiore spesa sostenuta per affidare ad altra impresa i lavori ove la stazione appaltante non si sia avvalsa della facoltà di interpellare i soggetti che hanno partecipato all'originaria procedura di gara, prevista dall'articolo 110, comma 1, del codice dei contratti.
10. Nei casi di risoluzione del contratto di appalto dichiarata dalla stazione appaltante l'appaltatore deve provvedere al ripiegamento dei cantieri già allestiti e allo sgombero delle aree di lavoro e relative pertinenze nel termine a tale fine assegnato dalla stessa stazione appaltante; in caso di mancato rispetto del termine assegnato, la stazione appaltante provvede d'ufficio addebitando all'appaltatore i relativi oneri e spese. La stazione appaltante, in alternativa all'esecuzione di eventuali provvedimenti giurisdizionali cautelari, possessori o d'urgenza comunque denominati che inibiscono o ritardano il ripiegamento dei cantieri o lo sgombero delle aree di lavoro e relative pertinenze, può depositare cauzione in conto vincolato a favore dell'appaltatore o prestare fideiussione bancaria o polizza assicurativa con le modalità di cui all'articolo 93 del codice dei contratti, pari all'uno per cento del valore del contratto. Resta fermo il diritto dell'appaltatore di agire per il risarcimento dei danni.
11. Ai sensi dell'articolo 109 del codice dei contratti, la stazione appaltante può recedere dal contratto in qualunque tempo previo il pagamento dei lavori eseguiti nonché del valore dei materiali utili esistenti in cantiere, oltre al decimo dell'importo delle opere non eseguite.

Il decimo dell'importo delle opere non eseguite è calcolato sulla differenza tra l'importo dei quattro quinti del prezzo posto a base di gara, depurato del ribasso d'asta e l'ammontare netto dei lavori eseguiti.
12. L'esercizio del diritto di recesso di cui al comma 11 è preceduto da formale comunicazione all'appaltatore da darsi con un preavviso non inferiore a venti giorni, decorsi i quali la stazione appaltante prende in consegna i lavori ed effettua il collaudo definitivo.
13. I materiali, il cui valore è riconosciuto dalla stazione appaltante a norma del comma 11, sono soltanto quelli già accettati dal direttore dei lavori o del direttore dell'esecuzione del contratto, se nominato, o del RUP in sua assenza, prima della comunicazione del preavviso di cui al comma 12.
14. La stazione appaltante può trattenere le opere provvisorie e gli impianti che non siano in tutto o in parte asportabili ove li ritenga ancora utilizzabili. In tal caso essa corrisponde all'appaltatore, per il valore delle opere e degli impianti non ammortizzato nel corso dei lavori eseguiti, un compenso da determinare nella minor somma fra il costo di costruzione e il valore delle opere e degli impianti al momento dello scioglimento del contratto.

15. L'appaltatore deve rimuovere dai magazzini e dai cantieri i materiali non accettati dal direttore dei lavori e deve mettere i predetti magazzini e cantieri a disposizione della stazione appaltante nel termine stabilito; in caso contrario lo sgombero è effettuato d'ufficio e a sue spese.

Art. 51 - Gestione dei sinistri

1. Nel caso in cui nel corso dell'esecuzione si verificano sinistri alle persone o danni alle proprietà, il Direttore dei Lavori compila una relazione nella quale descrive il fatto, le presumibili cause e adotta gli opportuni provvedimenti per ridurre le conseguenze dannose. Tale relazione è trasmessa al RUP.
2. Ai sensi dell'articolo 11 del DM n.49 del 07/03/2018, restano a carico dell'esecutore:
 - a. tutte le misure, comprese le opere provvisoriale, e tutti gli adempimenti per evitare il verificarsi di danni alle opere, all'ambiente, alle persone e alle cose nell'esecuzione dell'appalto;
 - b. l'onere per il ripristino di opere o il risarcimento di danni ai luoghi, a cose o a terzi determinati da mancata, tardiva o inadeguata assunzione dei necessari provvedimenti.
3. L'esecutore non può pretendere indennizzi per danni alle opere o alle provviste se non in caso di fortuito o di forza maggiore e nei limiti consentiti dal contratto.
Nel caso di danni causati da forza maggiore, l'esecutore ne fa denuncia al direttore dei lavori entro 5 giorni da quello dell'evento, a pena la decadenza dal diritto di indennizzo.
4. Al fine di determinare l'eventuale indennizzo di cui al comma 4, il Direttore dei Lavori redige il processo verbale alla presenza di quest'ultimo. Nessun indennizzo è dovuto quando a determinare il danno abbia concorso la colpa dell'esecutore o delle persone delle quali esso è tenuto a rispondere.

CAPO 11 ULTIMAZIONE LAVORI

Art. 52 - Ultimazione dei lavori e gratuita manutenzione

1. L'ultimazione dei lavori, appena avvenuta, è comunicata dall'esecutore per iscritto al direttore dei lavori, il quale procede subito alle necessarie constatazioni in contraddittorio, come stabilito dall'articolo 107, comma 5, del codice dei contratti.
2. Il periodo di gratuita manutenzione decorre dalla data del verbale di ultimazione dei lavori e cessa con l'approvazione finale del certificato di collaudo provvisorio da parte della Stazione appaltante, da effettuarsi entro i termini previsti dall'articolo Art. 53.

Art. 53 - Termini per il collaudo e per l'accertamento della regolare esecuzione

1. Il certificato di collaudo è emesso entro il termine perentorio di 6 mesi dall'ultimazione dei lavori ed ha carattere provvisorio; esso assume carattere definitivo trascorsi due anni dalla data dell'emissione. Decorso tale termine, il collaudo si intende tacitamente approvato anche se l'atto formale di approvazione non sia intervenuto entro i successivi due mesi.
2. Si applica la disciplina di cui agli articoli da 215 a 233 del D.P.R. 207/2010.
3. La Stazione appaltante, durante l'esecuzione dei lavori, può effettuare operazioni di verifica o di collaudo parziale, volte ad accertare la piena rispondenza delle caratteristiche dei lavori in corso di realizzazione agli elaborati progettuali, nel presente Capitolato speciale o nel contratto.
4. Secondo l'articolo 234, comma 2, del D.P.R. 207/2010, la stazione appaltante, preso in esame l'operato e le deduzioni dell'organo di collaudo e richiesto, quando ne sia il caso, i pareri ritenuti necessari all'esame, effettua la revisione contabile degli atti e si determina con apposito provvedimento, entro 60 (sessanta) giorni dalla data di ricevimento degli atti di collaudo, sull'ammissibilità del certificato di collaudo, sulle domande dell'appaltatore e sui risultati degli avvisi ai creditori.
5. Finché non è intervenuta l'approvazione del certificato di cui al comma 1, la stazione appaltante ha facoltà di procedere ad un nuovo collaudo, ai sensi dell'articolo 234, comma 3, del D.P.R. 207/2010.

Art. 54 - Presa in consegna dei lavori ultimati

1. La Stazione appaltante si riserva di prendere in consegna parzialmente o totalmente le opere appaltate anche subito dopo l'ultimazione dei lavori alle condizioni e con le modalità previste dall'articolo 230 del D.P.R. 207/2010.
2. Qualora la Stazione appaltante si avvalga di tale facoltà, che viene comunicata all'appaltatore per iscritto, l'appaltatore non può opporsi per alcun motivo, né può reclamare compensi.
3. L'appaltatore può chiedere che sia redatto apposito verbale circa lo stato delle opere, onde essere garantito dai possibili danni che potrebbero essere arrecati alle opere stesse.
4. La presa di possesso da parte della Stazione appaltante avviene nel termine perentorio fissato dalla stessa per mezzo del direttore dei lavori o del responsabile del procedimento, in presenza dell'appaltatore o di due testimoni in caso di sua assenza.
5. Se la Stazione appaltante non si trova nella condizione di prendere in consegna le opere dopo l'ultimazione dei lavori, l'appaltatore non può reclamare la consegna ed è altresì tenuto alla gratuita manutenzione nei tempi previsti dall'articolo Art. 52, comma 3.

CAPO 12

CRITERI AMBIENTALI MINIMI

Art. 55 - SPECIFICHE TECNICHE PROGETTUALI RELATIVE AL CANTIERE

1. Ai sensi dell'art. 34 del d.lgs. 50/2016 recante "Criteri di sostenibilità energetica e ambientale" si fa riferimento ai criteri ambientali minimi di cui al Capitolo "2.6 Specifiche tecniche progettuali di livello territoriale-urbanistico" del Decreto MiTE n. 256 del 23 giugno 2022, che Il progettista integra nel progetto di cantiere e nel presente capitolato speciale d'appalto (progetto esecutivo).
2. La verifica dei criteri contenuti in questo articolo avviene secondo le specifiche di cui alla Relazione CAM del progetto posto a base di gara, in cui è evidenziato lo stato ante operam, gli interventi previsti, i conseguenti risultati raggiungibili e lo stato post operam. Tale relazione è integrata come eventualmente meglio specificato per la verifica dei singoli criteri.

Art. 55.1 - Prestazioni ambientali del cantiere - [Criterio 2.6.1]

1. Le attività di preparazione e conduzione del cantiere prevedono le seguenti azioni:
 - a. individuazione delle possibili criticità legate all'impatto nell'area di cantiere e alle emissioni di inquinanti sull'ambiente circostante, e delle misure previste per la loro eliminazione o riduzione.
 - b. definizione delle misure da adottare per la protezione delle risorse naturali, paesistiche e storico-culturali presenti nell'area del cantiere quali la recinzione e protezione degli ambiti interessati da fossi e torrenti (fasce ripariali) e da filari o altre formazioni vegetazionali autoctone. Qualora l'area di cantiere ricada in siti tutelati ai sensi delle norme del piano paesistico si applicano le misure previste;
 - c. rimozione delle specie arboree e arbustive alloctone invasive (in particolare, *Ailanthus altissima* e *Robinia pseudoacacia*), comprese radici e ceppaie. Per l'individuazione delle specie alloctone si dovrà fare riferimento alla "Watch-list della flora alloctona d'Italia" (Ministero dell'Ambiente e della Tutela del Territorio e del Mare, Carlo Blasi, Francesca Pretto & Laura Celesti-Grappo);
 - d. protezione delle specie arboree e arbustive autoctone. Gli alberi nel cantiere devono essere protetti con materiali idonei, per escludere danni alle radici, al tronco e alla chioma. Non è ammesso usare gli alberi per l'infissione di chiodi, appoggi e per l'installazione di corpi illuminanti, cavi elettrici etc.;
 - e. disposizione dei depositi di materiali di cantiere non in prossimità delle preesistenze arboree e arbustive autoctone (è garantita almeno una fascia di rispetto di dieci metri);
 - f. definizione delle misure adottate per aumentare l'efficienza nell'uso dell'energia nel cantiere e per minimizzare le emissioni di inquinanti e gas climalteranti, con particolare riferimento all'uso di tecnologie a basso impatto ambientale (lampade a scarica di gas a basso consumo energetico o a led, generatori di corrente eco-diesel con silenziatore, pannelli solari per l'acqua calda ecc.);
 - g. fermo restando l'elaborazione di una valutazione previsionale di impatto acustico ai sensi della legge 26 ottobre 1995, n. 447, "Legge quadro sull'inquinamento acustico", definizione di misure

per l'abbattimento del rumore e delle vibrazioni, dovute alle operazioni di scavo, di carico e scarico dei materiali, di taglio dei materiali, di impasto del cemento e di disarmo ecc, e l'eventuale installazione di schermature/coperture antirumore (fisse o mobili) nelle aree più critiche e nelle aree di lavorazione più rumorose, con particolare riferimento alla disponibilità ad utilizzare gruppi elettrogeni super silenzianti e compressori a ridotta emissione acustica;

- h. definizione delle misure per l'abbattimento delle emissioni gassose inquinanti con riferimento alle attività di lavoro delle macchine operatrici e da cantiere che saranno impiegate, tenendo conto delle "fasi minime impiegabili": fase III A minimo a decorrere da gennaio 2022. Fase IV minimo a decorrere dal gennaio 2024 e la V dal gennaio 2026 (le fasi dei motori per macchine mobili non stradali sono definite dal regolamento UE 1628/2016 modificato dal regolamento UE 2020/1040);
- i. definizione delle misure atte a garantire il risparmio idrico e la gestione delle acque reflue nel cantiere e l'uso delle acque piovane e quelle di lavorazione degli inerti, prevedendo opportune reti di drenaggio e scarico delle acque;
- j. definizione delle misure per l'abbattimento delle polveri e fumi anche attraverso periodici interventi di irrorazione delle aree di lavorazione con l'acqua o altre tecniche di contenimento del fenomeno del sollevamento della polvere;
- k. definizione delle misure per garantire la protezione del suolo e del sottosuolo, impedendo la diminuzione di materia organica, il calo della biodiversità nei diversi strati, la contaminazione locale o diffusa, la salinizzazione, l'erosione etc., anche attraverso la verifica continua degli sversamenti accidentali di sostanze e materiali inquinanti e la previsione dei relativi interventi di estrazione e smaltimento del suolo contaminato;
- l. definizione delle misure a tutela delle acque superficiali e sotterranee, quali l'impermeabilizzazione di eventuali aree di deposito temporaneo di rifiuti non inerti e depurazione delle acque di dilavamento prima di essere convogliate verso i recapiti idrici finali;
- m. definizione delle misure idonee per ridurre l'impatto visivo del cantiere, anche attraverso schermature e sistemazione a verde, soprattutto in presenza di abitazioni contigue e habitat con presenza di specie particolarmente sensibili alla presenza umana;
- n. misure per realizzare la demolizione selettiva individuando gli spazi per la raccolta dei materiali da avviare a preparazione per il riutilizzo, recupero e riciclo;
- o. misure per implementare la raccolta differenziata nel cantiere (imballaggi, rifiuti pericolosi e speciali etc.) individuando le aree da adibire a deposito temporaneo, gli spazi opportunamente attrezzati (con idonei cassonetti/contenitori carrellabili opportunamente etichettati per la raccolta differenziata etc.).

3. La Relazione CAM, di cui criterio "2.2.1-Relazione CAM", illustra in che modo il progetto ha tenuto conto di questo criterio progettuale

Art. 56 - CLAUSOLE CONTRATTUALI PER L'APPALTO DEI LAVORI

1. Ai sensi dell'art. 34 del d.lgs. 50/2016 recante "Criteri di sostenibilità energetica e ambientale" si fa riferimento al Capitolo 3.1 Clausole contrattuali per le gare di lavori per interventi edilizi del Decreto MiTE n. 256 del 23 giugno 2022, specificati negli articoli del presente articolo.

Art. 56.1 - Personale di cantiere - Criterio [3.1.1]

1. Il personale impiegato con compiti di coordinamento (caposquadra, capocantiere ecc.) è adeguatamente formato sulle procedure e tecniche per la riduzione degli impatti ambientali del cantiere con particolare riguardo alla gestione degli scarichi, dei rifiuti e delle polveri.
2. L'appaltatore deve allegare, alla domanda di partecipazione alla gara, una dichiarazione di impegno a presentare idonea documentazione attestante la formazione del personale con compiti di coordinamento, quale ad esempio curriculum, diplomi, attestati, da cui risulti che il personale ha partecipato ad attività formative inerenti ai temi elencati nel criterio etc. oppure attestante la formazione specifica del personale a cura di un docente esperto in gestione ambientale del cantiere, svolta in occasione dei lavori. In corso di esecuzione del contratto, il direttore dei lavori verificherà la rispondenza al criterio.

Art. 56.2 - Macchine operatrici - Criterio [3.1.2]

1. L'aggiudicatario si impegna a impiegare motori termici delle macchine operatrici di fase III A minimo, a decorrere da gennaio 2024. La fase minima impiegabile in cantiere sarà la fase IV a decorrere dal gennaio 2026, e la fase V (le fasi dei motori per macchine mobili non stradali sono definite dal regolamento UE 1628/2016 modificato dal regolamento UE 2020/1040) a decorrere dal gennaio 2028.
2. L'appaltatore allega alla domanda di partecipazione alla gara, dichiarazione di impegno a impiegare macchine operatrici come indicato nel criterio. In corso di esecuzione del contratto, entro 60 giorni dalla data di stipula del contratto, presenta, al direttore dei lavori, i manuali d'uso e manutenzione, ovvero i libretti di immatricolazione quando disponibili, delle macchine utilizzate in cantiere per la verifica della Fase di appartenenza. La documentazione è parte dei documenti di fine lavori consegnati dal Direzione Lavori alla Stazione Appaltante.

Art. 56.3 - Grassi ed oli biodegradabili - Criterio [3.1.3.2]

1. I grassi ed oli biodegradabili devono essere in possesso del marchio di qualità ecologica europeo Ecolabel (UE) o altre etichette ambientali conformi alla UNI EN ISO 14024, oppure devono essere conformi ai seguenti requisiti ambientali.
2. I requisiti di biodegradabilità dei composti organici e di potenziale di bioaccumulo devono essere soddisfatti per ogni sostanza, intenzionalmente aggiunta o formata, presente in una concentrazione $\geq 0,10\%$ p/p nel prodotto finale.

Il prodotto finale non contiene sostanze in concentrazione $\geq 0,10\%$ p/p, che siano al contempo non biodegradabili e (potenzialmente) bioaccumulabili.

Il lubrificante può contenere una o più sostanze che presentino un certo grado di biodegradabilità e di bioaccumulo secondo una determinata correlazione tra concentrazione cumulativa di massa (% p/p) delle sostanze e biodegradabilità e bioaccumulo così come riportato in tabella 1.

tabella 1. Limiti di percentuale cumulativa di massa (% p/p) delle sostanze presenti nel prodotto finale in relazione alla biodegradabilità ed al potenziale di bioaccumulo

TABELLA 1		
	OLI	GRASSI
Rapidamente biodegradabile in condizioni aerobiche	>90%	>80%
Intrinsecamente biodegradabile in condizioni aerobiche	$\leq 10\%$	$\leq 20\%$
Non biodegradabile e non bioaccumulabile	$\leq 5\%$	$\leq 15\%$
Non biodegradabile e bioaccumulabile	$\leq 0,1\%$	$\leq 0,1\%$

2. Non occorre determinare il potenziale di bioaccumulo nei casi in cui la sostanza:
 - ha massa molecolare (MM) > 800 g/mol e diametro molecolare > 1,5 nm (> 15 Å), oppure
 - ha un coefficiente di ripartizione ottanolo/acqua (log Kow) < 3 o > 7, oppure
 - ha un fattore di bioconcentrazione misurato (BCF) ≤ 100 l/kg, oppure
 - è un polimero la cui frazione con massa molecolare < 1 000 g/mol è inferiore all'1 %.
3. L'appaltatore allega alla domanda di partecipazione alla gara, dichiarazione di impegno a impiegare grassi ed oli biodegradabili come indicato nel criterio. In corso di esecuzione del contratto, entro 60 giorni dalla data di stipula del contratto, presenta, al direttore dei lavori, l'elenco di prodotti con indicazione della denominazione sociale del produttore, la denominazione commerciale del prodotto e l'etichetta ambientale posseduta. Nel caso in cui il prodotto non sia in possesso del marchio Ecolabel (UE) sopra citato, ma di altre etichette ambientali UNI EN ISO 14024, devono essere riportate le caratteristiche, anche tecniche, dell'etichetta posseduta. In assenza di certificazione ambientale, la conformità al criterio sulla biodegradabilità e sul potenziale di bioaccumulo è dimostrata mediante rapporti di prova redatti da laboratori accreditati in base alla norma tecnica UNI EN ISO 17025. Detti laboratori devono pertanto effettuare un controllo documentale, effettuato sulle Schede di Dati di Sicurezza (SDS), degli ingredienti usati nella formulazione del prodotto e sulle SDS del prodotto stesso, ovvero di altre informazioni specifiche (quali ad esempio: individuazione delle sostanze costituenti il formulato e presenti nell'ultima versione dell'elenco LUSC, Lubricant Substance Classification List, della decisione (UE) 2018/1702 della

Commissione del 8 novembre 2018 o dati tratti da letteratura scientifica) che ne dimostrino la biodegradabilità e, ove necessario, il bioaccumulo (potenziale);

In caso di assenza di dati sopra citati, detti laboratori devono eseguire uno o più dei test indicati nelle tabelle 2 e 3 al fine di garantire la conformità al criterio di biodegradabilità e potenziale di bioaccumulo.

Tabella 2 - Test di biodegradabilità		
	SOGLIE	TEST
Rapidamente biodegradabile (aerobiche)	≥ 70% (prove basate sul carbonio organico disciolto)	<ul style="list-style-type: none"> • OECD 301 A / capitolo C.4-A dell'allegato del Reg. (EC) N.440/2008 • OECD 301 E / capitolo C.4-B dell'allegato del Reg. (EC) N.440/2008 • OECD 306 (Shake Flask method)
	≥ 60% (prove basate su di impoverimento O ₂ /formazione di CO ₂)	<ul style="list-style-type: none"> • OECD 301 B / capitolo C.4 -C dell'allegato del Reg. (EC) N.440/2008 • OECD 301 C / capitolo C.4 -F dell'allegato del Reg. (EC) N.440/2008 • OECD 301 D / capitolo C.4 -E dell'allegato del Reg. (EC) N.440/2008 • OECD 301 F / capitolo C.4 -D dell'allegato del Reg. (EC) N.440/2008 • OECD 306 (Closed Bottle method)/capitolo C.42 del Reg. (EC) N.440/2008 • OECD 310/capitolo C.29 del Reg. (EC) N.440/2008
Intrinsecamente biodegradabile (aerobiche)	> 70%	<ul style="list-style-type: none"> • OECD 302 B / capitolo C.9 dell'allegato del Reg. (EC) N.440/2008 • OECD 302 C
	20% < X < 60% (prove basate su impoverimento di O ₂ /formazione CO ₂)	<ul style="list-style-type: none"> • OECD 301 B / capitolo C.4-C dell'allegato del Reg. (EC) N.440/2008 • OECD 301 C / capitolo C.4-F dell'allegato del Reg. (EC) N.440/2008 • OECD 301 D / capitolo C.4-E dell'allegato del Reg. (EC) N.440/2008 • OECD 301 F / capitolo C.4-D dell'allegato del Reg. (EC) N.440/2008 • OECD 306 (Closed Bottle method)/capitolo C.42 del Reg. (EC) N.440/2008 • OECD 310/capitolo C.29 del Reg. (EC) N.440/2008
BOD ₅ /COD	≥0,5	<ul style="list-style-type: none"> • capitolo C.5 dell'allegato del Reg. (EC) N.440/2008 • capitolo C.6 dell'allegato del Reg. (EC) N.440/2008

Le sostanze, con concentrazioni ≥0,10% p/p nel prodotto finale, che non soddisfano i criteri previsti in tabella 2 sono considerate sostanze non biodegradabili, per le quali è necessario verificare il potenziale di bioaccumulo, dimostrando di conseguenza che la sostanza non bioaccumuli.

Tabella 3: Test e prove di bioaccumulo		
	SOGLIE	TEST
log KOW (misurato)	Logkow<3 Logkow>7	<ul style="list-style-type: none"> • OECD 107 / Part A.8 Reg. (EC) No 440/2008 • OECD 123 / Part A.23 Reg. (EC) No 440/2008
log KOW (calcolato)*	Logkow<3 Logkow>7	<ul style="list-style-type: none"> • CLOGP • LOGKOW • KOWWIN • SPARC
BCF (Fattore di bioconcentrazione)	≤100 l/kg	<ul style="list-style-type: none"> • OECD 305 / Part C.13 Reg. (EC) No 440/2008

* Nel caso di una sostanza organica che non sia un tensioattivo e per la quale non sono disponibili valori sperimentali, è possibile utilizzare un metodo di calcolo. Sono consentiti i metodi di calcolo riportati in tabella.

4. I valori log Kow si applicano soltanto alle sostanze chimiche organiche. Per valutare il potenziale di bioaccumulo di composti inorganici, di tensioattivi e di alcuni composti organometallici devono essere effettuate misurazioni del Fattore di bioconcentrazione-BCF. Le sostanze che non incontrano i criteri in tabella 3 sono considerate (potenzialmente) bioaccumulabili. I rapporti di prova forniti rendono evidenti le prove che sono state effettuate ed attestano la conformità ai CAM relativamente alla biodegradabilità e, ove necessario, al bioaccumulo (potenziale).

Art. 56.4 - Grassi ed oli lubrificanti minerali a base rigenerata - Criterio [3.1.3.3]

1. I grassi e gli oli lubrificanti rigenerati, che sono costituiti, in quota parte, da oli derivanti da un processo di rigenerazione di oli minerali esausti, devono contenere almeno le seguenti quote minime di base lubrificante rigenerata sul peso totale del prodotto, tenendo conto delle funzioni d'uso del prodotto stesso di cui alla successiva tabella 4:

Tabella 4	
Nomenclatura combinata-NC	Soglia minima base rigenerata %
NC 27101981 (oli per motore)	40%
NC 27101983 (oli idraulici)	80%
NC 27101987 (oli cambio)	30%
NC 27101999 (altri)	30%

2. I grassi e gli oli lubrificanti la cui funzione d'uso non è riportata in Tabella 4 devono contenere almeno il 30% di base rigenerata.
3. L'appaltatore deve allegare alla domanda di partecipazione alla gara, dichiarazione di impegno a impiegare grassi ed oli biodegradabili come indicato nel criterio. In corso di esecuzione del contratto, entro 60 giorni dalla data di stipula del contratto, presenta, al direttore dei lavori, l'elenco di prodotti con la certificazione attestante il contenuto di riciclato quale ReMade in Italy®. Tale previsione si applica così come previsto dal comma 3 dell'art. 69 o dal comma 2 dell'art. 82 del decreto legislativo 18 aprile 2016 n. 50.

Art. 56.5 - Requisiti degli imballaggi in plastica degli oli lubrificanti - Criterio [3.1.3.4]

1. L'imballaggio in plastica primario degli oli lubrificanti è costituito da una percentuale minima di plastica riciclata pari al 25% in peso.
2. L'appaltatore deve allegare alla domanda di partecipazione alla gara, dichiarazione di impegno a impiegare grassi ed oli biodegradabili come indicato nel criterio. In corso di esecuzione del contratto, entro 60 giorni dalla data di stipula del contratto, presenta, al direttore dei lavori, l'elenco di prodotti con la certificazione attestante il contenuto di riciclato quale ReMade in Italy® o Plastica Seconda Vita. I prodotti con l'etichetta ecologica Ecolabel (UE) sono conformi al criterio.

CAPO 13 NORME FINALI

Art. 57 - Oneri e obblighi a carico dell'appaltatore

1. Oltre agli oneri di cui al capitolato generale d'appalto e al presente Capitolato speciale, nonché a quanto previsto da tutti i piani per le misure di sicurezza fisica dei lavoratori, sono a carico dell'appaltatore gli oneri e gli obblighi che seguono:
- a. la fedele esecuzione del progetto e degli ordini impartiti per quanto di competenza, dal direttore dei lavori, in conformità alle pattuizioni contrattuali, in modo che le opere eseguite risultino a tutti gli effetti collaudabili, esattamente conformi al progetto e a perfetta regola d'arte, richiedendo alla DL

- tempestive disposizioni scritte per i particolari che eventualmente non risultassero da disegni, dal capitolato o dalla descrizione delle opere. In ogni caso l'appaltatore non deve dare corso all'esecuzione di aggiunte o varianti non ordinate per iscritto ai sensi dell'articolo 1659 del codice civile;
- b. i movimenti di terra e ogni altro onere relativo alla formazione del cantiere attrezzato, in relazione alla entità dell'opera, con tutti i più moderni e perfezionati impianti per assicurare una perfetta e rapida esecuzione di tutte le opere prestabilite, ponteggi e palizzate, adeguatamente protetti, in adiacenza di proprietà pubbliche o private, la recinzione con solido steccato, nonché la pulizia, la manutenzione del cantiere stesso, l'inghiaimento e la sistemazione delle sue strade, in modo da rendere sicuri il transito e la circolazione dei veicoli e delle persone addette ai lavori tutti, ivi comprese le eventuali opere scorporate o affidate a terzi dallo stesso ente appaltante;
 - c. l'assunzione in proprio, tenendone indenne la Stazione appaltante, di ogni responsabilità risarcitoria e delle obbligazioni relative comunque connesse all'esecuzione delle prestazioni dell'appaltatore a termini di contratto;
 - d. l'esecuzione, in sito o presso gli Istituti autorizzati, di tutte le prove che verranno ordinate dal direttore dei lavori, sui materiali e manufatti impiegati o da impiegarsi nella costruzione, compresa la confezione dei campioni e l'esecuzione di prove di carico che siano ordinate dalla stessa DL su tutte le opere in calcestruzzo semplice o armato e qualsiasi altra struttura portante, nonché prove di tenuta per le tubazioni; in particolare è fatto obbligo di effettuare almeno un prelievo di calcestruzzo per ogni giorno di getto, datato e conservato;
 - e. le responsabilità sulla non rispondenza degli elementi eseguiti rispetto a quelli progettati o previsti dal capitolato;
 - f. il mantenimento, fino all'emissione del certificato di collaudo provvisorio, della continuità degli scoli delle acque e del transito sugli spazi, pubblici e privati, adiacenti le opere da eseguire;
 - g. il ricevimento, lo scarico e il trasporto nei luoghi di deposito o nei punti di impiego secondo le disposizioni della DL, comunque all'interno del cantiere, dei materiali e dei manufatti esclusi dal presente appalto e approvvigionati o eseguiti da altre ditte per conto della Stazione appaltante e per i quali competono a termini di contratto all'appaltatore le assistenze alla posa in opera; i danni che per cause dipendenti dall'appaltatore fossero apportati ai materiali e manufatti suddetti devono essere ripristinati a carico dello stesso appaltatore;
 - h. la concessione, su richiesta del direttore dei lavori, a qualunque altra impresa alla quale siano affidati lavori non compresi nel presente appalto, l'uso parziale o totale dei ponteggi di servizio, delle impalcature, delle costruzioni provvisorie e degli apparecchi di sollevamento per tutto il tempo necessario all'esecuzione dei lavori che la Stazione appaltante intenderà eseguire direttamente oppure a mezzo di altre ditte dalle quali, come dalla Stazione appaltante, l'appaltatore non potrà pretendere compensi di sorta, tranne che per l'impiego di personale addetto ad impianti di sollevamento; il tutto compatibilmente con le esigenze e le misure di sicurezza;
 - i. la pulizia del cantiere e delle vie di transito e di accesso allo stesso, compreso lo sgombero dei materiali di rifiuto lasciati da altre ditte;
 - l. le spese, i contributi, i diritti, i lavori, le forniture e le prestazioni occorrenti per gli allacciamenti provvisori di acqua, energia elettrica, gas e fognatura, necessari per il funzionamento del cantiere e per l'esecuzione dei lavori, nonché le spese per le utenze e i consumi dipendenti dai predetti servizi; l'appaltatore si obbliga a concedere, con il solo rimborso delle spese vive, l'uso dei predetti servizi alle altre ditte che eseguono forniture o lavori per conto della Stazione appaltante, sempre nel rispetto delle esigenze e delle misure di sicurezza;
 - m. l'esecuzione di un'opera campione delle singole categorie di lavoro ogni volta che questo sia previsto specificatamente dal presente capitolato o sia richiesto dalla DL, per ottenere il relativo nullaosta alla realizzazione delle opere simili, nonché la fornitura alla DL, prima della posa in opera di qualsiasi materiale o l'esecuzione di una qualsiasi tipologia di lavoro, della campionatura dei materiali, dei dettagli costruttivi e delle schede tecniche relativi alla posa in opera;
 - n. la fornitura e manutenzione dei cartelli di avviso, di fanali, di segnalazioni regolamentari diurne e notturne nei punti prescritti e comunque previste dalle disposizioni vigenti;
 - o. la costruzione e la manutenzione entro il recinto del cantiere di spazi idonei ad uso ufficio del personale di direzione lavori e assistenza, arredati e illuminati;
 - p. la messa a disposizione del personale e la predisposizione degli strumenti necessari per tracciamenti,

- rilievi, misurazioni, prove e controlli relativi alle operazioni di consegna, verifica, contabilità e collaudo dei lavori tenendo a disposizione della DL i disegni e le tavole per gli opportuni raffronti e controlli, con divieto di darne visione a terzi e con formale impegno di astenersi dal riprodurre o contraffare i disegni e i modelli avuti in consegna;
- q. la consegna, prima della smobilitazione del cantiere, di un certo quantitativo di materiale usato, per le finalità di eventuali successivi ricambi omogenei, previsto dal presente capitolato o precisato da parte della DL con ordine di servizio e che viene liquidato in base al solo costo del materiale
 - r. l'idonea protezione dei materiali impiegati e messi in opera a prevenzione di danni di qualsiasi natura e causa, nonché la rimozione di dette protezioni a richiesta della DL; nel caso di sospensione dei lavori deve essere adottato ogni provvedimento necessario ad evitare deterioramenti di qualsiasi genere e per qualsiasi causa alle opere eseguite, restando a carico dell'appaltatore l'obbligo di risarcimento degli eventuali danni conseguenti al mancato o insufficiente rispetto della presente norma;
 - s. l'adozione, nel compimento di tutti i lavori, dei procedimenti e delle cautele necessarie a garantire l'incolumità degli operai, delle persone addette ai lavori stessi e dei terzi, nonché ad evitare danni ai beni pubblici e privati, osservando le disposizioni contenute nelle vigenti norme in materia di prevenzione infortuni; con ogni più ampia responsabilità in caso di infortuni a carico dell'appaltatore, restandone sollevati la stazione appaltante, nonché il personale preposto alla direzione e sorveglianza dei lavori;
 - t. il completo sgombero del cantiere entro 15 giorni dal positivo collaudo provvisorio delle opere;
 - u. la richiesta tempestiva dei permessi, sostenendo i relativi oneri, per la chiusura al transito veicolare e pedonale (con l'esclusione dei residenti) delle strade urbane interessate dalle opere oggetto dell'appalto, nonché l'installazione e il mantenimento in funzione per tutta la necessaria durata dei lavori la cartellonista a norma del codice della strada atta ad informare il pubblico in ordine alla variazione della viabilità cittadina connessa con l'esecuzione delle opere appaltate.
2. Al fine di rendere facilmente individuabile la proprietà degli automezzi adibiti al trasporto dei materiali per l'attività dei cantieri, la bolla di consegna del materiale indica il numero di targa e il nominativo del proprietario nonché, se diverso, del locatario, del comodatario, dell'usufruttuario o del soggetto che ne abbia comunque la stabile disponibilità, in accordo all'articolo 4 della legge n. 136 del 2010.
 3. L'appaltatore è tenuto a richiedere, prima della realizzazione dei lavori, presso tutti i soggetti diversi dalla Stazione appaltante (ConSORZI, rogge, privati, Provincia, gestori di servizi a rete e altri eventuali soggetti coinvolti o competenti in relazione ai lavori in esecuzione) interessati direttamente o indirettamente ai lavori, tutti i permessi necessari e a seguire tutte le disposizioni emanate dai suddetti per quanto di competenza, in relazione all'esecuzione delle opere e alla conduzione del cantiere, con esclusione dei permessi e degli altri atti di assenso aventi natura definitiva e afferenti il lavoro pubblico in quanto tale.
 4. L'appaltatore è anche obbligato:
 - a. ad intervenire alle misure, le quali possono comunque essere eseguite alla presenza di due testimoni se egli, invitato non si presenta;
 - b. a firmare i libretti delle misure, i brogliacci e gli eventuali disegni integrativi, sottopostogli dalla DL, subito dopo la firma di questi;
 - c. a consegnare al direttore dei lavori, con tempestività, le fatture relative alle lavorazioni e somministrazioni previste dal presente Capitolato speciale e ordinate dal direttore dei lavori che per la loro natura si giustificano mediante fattura;
 - d. a consegnare al direttore dei lavori le note relative alle giornate di operai, di noli e di mezzi d'opera, nonché le altre provviste somministrate, per gli eventuali lavori previsti e ordinati in economia nonché a firmare le relative liste settimanali sottopostegli dalla direzione lavori.
 5. L'appaltatore deve predisporre ed esporre in sito 1 cartello/i di cantiere con le seguenti caratteristiche:
 - a. Dimensioni minime pari a cm. 100 di base e 200 di altezza;
 - b. Con le descrizioni di cui alla Circolare del Ministero dei LL.PP. dell'1 giugno 1990, n. 1729/UL;
 - c. Secondo le indicazioni di cui all'articolo 12 del d.m. 22 gennaio 2008, n. 37;
 - d. Aggiornamento periodico in base all'eventuale mutamento delle condizioni ivi riportate.
 6. L'appaltatore deve custodire e garantire la tutela del cantiere, di tutti i manufatti e dei materiali in esso esistenti, anche se di proprietà della Stazione appaltante; tale disposizione vige anche durante periodi di sospensione dei lavori e fino alla presa in consegna dell'opera da parte della Stazione appaltante.

Art. 58 - Conformità agli standard sociali

1. I materiali, le pose e i lavori oggetto dell'appalto devono essere prodotti, forniti, posati ed eseguiti in conformità con gli standard sociali minimi in materia di diritti umani e di condizioni di lavoro lungo la catena di fornitura definiti dalle leggi nazionali dei Paesi ove si svolgono le fasi della catena, e in ogni caso in conformità con le Convenzioni fondamentali stabilite dall'Organizzazione Internazionale del Lavoro e dall'Assemblea Generale delle Nazioni Unite. Gli standard sono riportati nella dichiarazione di conformità utilizzando il modello di cui all'Allegato «I» al decreto del Ministro dell'ambiente 6 giugno 2012 (in G.U. n. 159 del 10 luglio 2012), che deve essere sottoscritta dall'appaltatore prima della stipula del contratto ed è allegata al presente Capitolato.
2. Per consentire alla Stazione appaltante di monitorare la conformità agli standard sociali, l'appaltatore è tenuto a:
 - a. informare fornitori e sub-fornitori, coinvolti nella catena di fornitura dei beni oggetto del presente appalto, della richiesta di conformità agli standard sopra citati avanzata dalla Stazione appaltante nelle condizioni d'esecuzione dell'appalto;
 - b. fornire, su richiesta della Stazione appaltante ed entro il termine stabilito nella stessa richiesta, le informazioni e la documentazione relativa alla gestione delle attività riguardanti la conformità agli standard e i riferimenti dei fornitori e sub-fornitori coinvolti nella catena di fornitura;
 - c. accettare e far accettare dai propri fornitori e sub-fornitori eventuali verifiche ispettive relative alla conformità agli standard, condotte dalla Stazione appaltante o da soggetti indicati e specificatamente incaricati allo scopo da parte della stessa Stazione appaltante;
 - d. intraprendere o far intraprendere dai fornitori e sub-fornitori coinvolti nella catena di fornitura, eventuali ed adeguate azioni correttive, comprese eventuali rinegoziazioni contrattuali, entro i termini stabiliti dalla Stazione appaltante, nel caso che emerga, dalle informazioni in possesso della stessa Stazione appaltante, una violazione contrattuale inerente la non conformità agli standard sociali minimi lungo la catena di fornitura;
 - e. dimostrare, tramite appropriata documentazione fornita alla Stazione appaltante, che le clausole sono rispettate, e a documentare l'esito delle eventuali azioni correttive effettuate.
3. La Stazione appaltante, per le finalità di monitoraggio di cui al comma 2, può chiedere all'appaltatore di compilare dei questionari in conformità al modello di cui all'Allegato III al decreto del Ministro dell'ambiente 6 giugno 2012.
4. La violazione delle clausole in materia di conformità agli standard sociali di cui ai commi 1 comporta l'applicazione della penale nella misura di cui all'articolo Art. 18, comma 1, con riferimento a ciascuna singola violazione accertata in luogo del riferimento ad ogni giorno di ritardo.

Art. 59 - Proprietà dei materiali di scavo e demolizione

1. Come da progetto esecutivo, i lavori non comprendono scavi e/o demolizioni e qualora si verificasse l'esigenza di procedere con tali interventi, anche di lieve entità, il direttore dei lavori procederà ad identificare la soluzione nel rispetto della normativa vigente.

Art. 60 - Utilizzo dei materiali recuperati o riciclati

1. Il progetto non prevede categorie di prodotti ottenibili con materiale riciclato, tra quelle elencate nell'apposito decreto ministeriale emanato ai sensi dell'articolo 2, comma 1, lettera d), del decreto del ministero dell'ambiente 8 maggio 2003, n. 203.

Art. 61 - Terre e rocce da scavo

1. Il progetto non prevede lavorazioni di scavo o sbancamento di terreni né scavi o rimozioni di rocce.

Art. 62 - Eventuale sopravvenuta inefficacia del contratto

1. Se il contratto è dichiarato inefficace in seguito ad annullamento dell'aggiudicazione definitiva per gravi violazioni, si applica l'articolo 121 dell'allegato 1 al D.Lgs. 104/2010 (Codice del processo amministrativo).

2. Se il contratto è dichiarato inefficace in seguito ad annullamento dell'aggiudicazione definitiva per motivi diversi dalle gravi violazioni di cui al comma 1, trova applicazione l'articolo 122 dell'allegato 1 al decreto D.Lgs. 104/2010.
3. In ogni caso si applicano, ove compatibili e in seguito a provvedimento giurisdizionale, gli articoli 123 e 124 dell'allegato 1 al D.Lgs. 104/2010.

Art. 63 - Tracciabilità dei pagamenti e disciplina antimafia

1. Secondo quanto previsto dall'articolo 3, comma 1, della legge 136/2010, gli operatori economici titolari dell'appalto, nonché i subappaltatori, devono comunicare alla Stazione appaltante gli estremi identificativi dei conti correnti, accessi presso banche o presso Poste italiane S.p.A., dedicati, anche se non in via esclusiva, entro 7 (sette) giorni dalla stipula del contratto oppure entro 7 (sette) giorni dalla loro accensione se successiva, comunicando altresì negli stessi termini le generalità e il codice fiscale delle persone delegate ad operare sui predetti conti. L'obbligo di comunicazione è esteso anche alle modificazioni delle indicazioni fornite in precedenza. In assenza delle predette comunicazioni la Stazione appaltante sospende i pagamenti e non decorrono i termini legali per l'applicazione degli interessi legali, degli interessi di mora e per la richiesta di risoluzione di cui all'articolo Art. 28, comma 4, del presente Capitolato.
2. Tutti i flussi finanziari relativi all'intervento per:
 - a. i pagamenti a favore dell'appaltatore, dei subappaltatori, dei sub-contraenti, dei sub-fornitori o comunque di soggetti che eseguono lavori, forniscono beni o prestano servizi in relazione all'intervento, devono avvenire mediante bonifico bancario o postale, ovvero altro mezzo che sia ammesso dall'ordinamento giuridico in quanto idoneo ai fini della tracciabilità;
 - b. i pagamenti di cui alla precedente lettera a) devono avvenire in ogni caso utilizzando i conti correnti dedicati di cui al comma 1;
 - c. i pagamenti destinati a dipendenti, consulenti e fornitori di beni e servizi rientranti tra le spese generali nonché quelli destinati all'acquisto di immobilizzazioni tecniche devono essere eseguiti tramite i conti correnti dedicati di cui al comma 1, per il totale dovuto, anche se non riferibile in via esclusiva alla realizzazione dell'intervento.
3. I pagamenti in favore di enti previdenziali, assicurativi e istituzionali, nonché quelli in favore di gestori e fornitori di pubblici servizi, ovvero quelli riguardanti tributi, possono essere eseguiti anche con strumenti diversi da quelli ammessi dal comma 2, lettera a), fermo restando l'obbligo di documentazione della spesa. Per le spese giornaliere, di importo inferiore o uguale a 1.500 euro possono essere utilizzati sistemi diversi da quelli ammessi dal comma 2, lettera a), fermi restando il divieto di impiego del contante e l'obbligo di documentazione della spesa, secondo quanto disciplinato dall'articolo 3, comma 3, della legge n. 136 del 2010.
4. Ogni pagamento di cui al comma 2, lettera a), deve riportare, in relazione a ciascuna transazione, il CIG e il CUP di cui all'articolo Art. 1, comma 5.
5. Fatte salve le sanzioni amministrative pecuniarie di cui all'articolo 6 della legge 136/2010:
 - a. la violazione delle prescrizioni di cui al comma 2, lettera a), costituisce causa di risoluzione del contratto ai sensi dell'articolo 3, comma 9-bis, della citata legge n. 136 del 2010;
 - b. la violazione delle prescrizioni di cui al comma 2, lettere b) e c), o ai commi 3 e 4, se reiterata per più di una volta, costituisce causa di risoluzione del contratto.
6. I soggetti di cui al comma 1 che hanno notizia dell'inadempimento della propria controparte agli obblighi di tracciabilità finanziaria di cui al presente articolo, procedono all'immediata risoluzione del rapporto contrattuale, informandone contestualmente la stazione appaltante e la prefettura-ufficio territoriale del Governo territorialmente competente, ai sensi dell'articolo 3, comma 8, della legge n. 136 del 2010.
7. Le clausole di cui al presente articolo devono essere obbligatoriamente riportate nei contratti sottoscritti con i subappaltatori e i subcontraenti della filiera delle imprese a qualsiasi titolo interessate all'intervento ai sensi del comma 2, lettera a); in assenza di tali clausole i predetti contratti sono nulli senza necessità di declaratoria.
8. Per l'appaltatore non devono sussistere gli impedimenti all'assunzione del rapporto contrattuale previsti dagli articoli 6 e 67 del D.Lgs. 159/2011, in materia antimafia; a tale fine devono essere assolti gli adempimenti di cui al comma successivo. In caso di raggruppamento temporaneo o di consorzio ordinario,

tali adempimenti devono essere assolti da tutti gli operatori economici raggruppati e consorziati; in caso di consorzio stabile, di consorzio di cooperative o di imprese artigiane, devono essere assolti dal consorzio e dalle consorziate indicate per l'esecuzione.

9. Prima della stipula del contratto l'appaltatore deve rilasciare una dichiarazione di insussistenza delle condizioni ostative di cui al comma precedente.

Art. 64 - Accordi multilaterali

1. L'appaltatore, con la partecipazione alla gara, ha dichiarato di conoscere e si è impegnato ad accettare e a rispettare i seguenti accordi multilaterali, ai quali anche la Stazione appaltante ha aderito:
 - a) patto di integrità / protocollo di legalità, adottato dalla Stazione appaltante in attuazione dell'articolo ___ della legge regionale _____ n. ____ del _____ /della deliberazione del _____ in data _____, n. ____;
 - b) protocollo di intesa per _____, sottoscritto presso _____ il _____;
 - c) protocollo di intenti per _____, sottoscritto presso _____ il _____.
2. Gli atti di cui al comma 1 costituiscono parte integrante del presente Capitolato e del successivo contratto d'appalto anche se non materialmente allegati.

Art. 65 - Incompatibilità di incarico

1. L'appaltatore, con la partecipazione alla gara, si è impegnato altresì, nel caso di affidamento di incarichi di collaborazione a qualsiasi titolo, a rispettare il seguente divieto imposto dall'articolo 53, comma 16-ter, del D.Lgs. 165/2001: i dipendenti che, negli ultimi tre anni di servizio, hanno esercitato poteri autoritativi o negoziali per conto delle pubbliche amministrazioni non possono svolgere, nei tre anni successivi alla cessazione del rapporto di pubblico impiego, attività lavorativa o professionale presso i soggetti privati destinatari dell'attività della pubblica amministrazione svolta attraverso i medesimi poteri. Alcune precisazioni in merito alla definizione "dipendenti delle pubbliche amministrazioni", per l'applicazione del precedente divieto, sono fornite all'articolo 21 del D.Lgs.39/2013. L'appaltatore si è impegnato, infine, a rispettare e a far rispettare, per quanto di propria competenza, il codice di comportamento dei dipendenti pubblici, ai sensi dell'articolo 2, comma 3, del D.P.R. 62/2013.

Art. 66 - Spese contrattuali, imposte e tasse

1. Sono a carico dell'appaltatore senza diritto di rivalsa:
 - a. le spese contrattuali;
 - b. le tasse e gli altri oneri per l'ottenimento di tutte le licenze tecniche occorrenti per l'esecuzione dei lavori e la messa in funzione degli impianti;
 - c. le tasse e gli altri oneri dovuti ad enti territoriali (occupazione temporanea di suolo pubblico, passi carrabili, permessi di scarico, canoni di conferimento a discarica ecc.) direttamente o indirettamente connessi alla gestione del cantiere e all'esecuzione dei lavori;
 - d. le spese, le imposte, i diritti di segreteria e le tasse relativi al perfezionamento e alla registrazione del contratto;
 - e. il rimborso, entro il termine di 60 (sessanta) giorni dall'aggiudicazione, alla Stazione appaltante delle spese per le pubblicazioni sulla Gazzetta Ufficiale della Repubblica Italiana degli avvisi o bandi, ai sensi dell'articolo 73, comma 5, del codice dei contratti.
2. Sono altresì a carico dell'appaltatore tutte le spese di bollo per gli atti occorrenti per la gestione del lavoro, dalla consegna alla data di emissione del certificato di collaudo provvisorio.
3. Se, per atti aggiuntivi o risultanze contabili finali sono necessari aggiornamenti o conguagli delle somme per spese contrattuali, imposte e tasse di cui ai commi 1 e 2, le maggiori somme sono comunque a carico

dell'appaltatore e trova applicazione l'articolo 7 del capitolato generale d'appalto.

4. A carico dell'appaltatore restano inoltre le imposte e gli altri oneri, che, direttamente o indirettamente gravino sui lavori e sulle forniture oggetto dell'appalto.
5. Il presente contratto è soggetto all'imposta sul valore aggiunto (I.V.A.); l'I.V.A. è regolata dalla legge; tutti gli importi citati nel presente Capitolato speciale si intendono I.V.A. esclusa.

PARTE SECONDA

PRESCRIZIONI TECNICHE

CAPO 14 MODALITA' DI ESECUZIONE

Art. 67 - Consolidamenti murature in genere

1. Si definisce consolidamento la lavorazione finalizzata a restituire o incrementare la consistenza di un singolo elemento strutturale o di un intero edificio.
2. Prima dell'esecuzione del consolidamento si deve procedere ad eventuale scarifica e pulizia meccanica delle parti degradate e degli elementi estranei alla struttura.
3. In base alla lavorazione da eseguire si devono effettuare gli idonei puntellamenti delle strutture, siano esse orizzontali o verticali.
4. I lavori di consolidamento delle murature potranno essere effettuati ricorrendo alle più svariate tecniche anche specialistiche e ad alto livello tecnologico purché queste metodologie, a discrezione della D.L., vengano giudicate compatibili con la natura delle strutture antiche e siano chiaramente riconoscibili e distinguibili dalla muratura originaria.
5. Normativa di riferimento:
UNI 9124-1- Edilizia residenziale. Strutture di elevazione di muratura (ed elementi costruttivi associati). Definizione fondamentale degli interventi di recupero;
D.M. 17/01/2018 - Norme Tecniche per le Costruzioni.

Art. 68 - Rimozioni e demolizioni fabbricati

1. Prima dell'inizio dei lavori di demolizione è obbligatorio procedere alla verifica delle condizioni di conservazione e stabilità delle strutture da demolire. In funzione del risultato dell'indagine si procederà poi all'esecuzione delle opere di rafforzamento e di puntellamento necessarie ad evitare crolli improvvisi durante la demolizione.
2. Le demolizioni di murature, calcestruzzi, etc..., sia parziali che complete, devono essere eseguite con cautela dall'alto verso il basso e con le necessarie precauzioni, in modo tale da prevenire qualsiasi infortunio agli addetti al lavoro, non danneggiare le residue murature ed evitare incomodi o disturbo. La successione dei lavori deve essere indicata in un apposito programma firmato dall'appaltatore e dalla direzione lavori e deve essere a disposizione degli ispettori di lavoro.
3. È assolutamente vietato gettare dall'alto materiali in genere, che invece devono essere trasportati o guidati in basso tramite opportuni canali il cui estremo inferiore non deve risultare a distanza superiore ai 2 m dal piano raccolta.
È assolutamente vietato sollevare polvere, per cui tanto le murature quanto i materiali di risulta dovranno essere opportunamente bagnati.
4. Durante le demolizioni e le rimozioni l'Appaltatore dovrà provvedere alle puntellature eventualmente necessarie per sostenere le parti che devono permanere e dovrà procedere in modo da non deteriorare i materiali risultanti, i quali devono potersi ancora impiegare nei limiti concordati con la direzione dei lavori, sotto pena di rivalsa di danni a favore della stazione appaltante.
5. Tutti i materiali riutilizzabili, a giudizio insindacabile della direzione dei lavori, devono essere opportunamente puliti, custoditi, trasportati ed ordinati nei luoghi di deposito che verranno indicati dalla Direzione stessa, usando cautele per non danneggiarli, sia nella pulizia sia nel trasporto sia nell'assestamento, e per evitarne la dispersione.
Detti materiali restano tutti di proprietà della stazione appaltante, la quale potrà ordinare all'Appaltatore di impiegarli in tutto od in parte nei lavori appaltati, ai sensi dell'art. 36 del vigente Cap. Gen. n. 145/00, con i prezzi indicati nell'elenco del presente capitolato.

6. I materiali di scarto provenienti dalle demolizioni e rimozioni devono essere sempre trasportati dall'Appaltatore fuori del cantiere nei punti indicati od alle pubbliche discariche.
7. Le demolizioni dovranno limitarsi alle parti ed alle dimensioni prescritte. Quando, anche per mancanza di puntellamenti o di altre precauzioni, venissero demolite altre parti od oltrepassati i limiti fissati, le parti indebitamente demolite saranno ricostruite e rimesse in ripristino a cura e spese dell'Appaltatore, senza alcun compenso.

Art. 69 - Rimozioni e demolizioni intonaci e rivestimenti

1. Prima dell'inizio dei lavori è obbligatorio procedere alla verifica delle condizioni di conservazione e stabilità dell'intonaco e/o rivestimento, procedendo eventualmente alla spicconatura dall'alto verso il basso.
2. I materiali di scarto provenienti dalle rimozioni devono essere sempre trasportati dall'Appaltatore fuori del cantiere nei punti indicati od alle pubbliche discariche dopo essere stati bagnati per evitare il sollevamento delle polveri.
3. Le demolizioni dovranno limitarsi alle parti ed alle dimensioni prescritte. Quando venissero demolite altre parti od oltrepassati i limiti fissati, le parti indebitamente demolite saranno ricostruite e rimesse in ripristino a cura e spese dell'Appaltatore, senza alcun compenso.

Art. 70 - Porte tagliafuoco

1. Le porte tagliafuoco devono essere conformi alla norma UNI EN 1634-1 e alle disposizioni ministeriali vigenti.
Esse dovranno essere poste in opera complete di tutte le lavorazioni per il fissaggio dei telai e della porte stesse complete in ogni parte e perfettamente funzionanti nei modi richiesti dalla normativa vigente.
2. Gli apparecchi di chiusura e di manovra in genere dovranno essere proporzionati alla robustezza delle porte, le quali dovranno essere ben equilibrate e non richiedere eccessivi sforzi per la chiusura.
3. Per le porte tagliafuoco in acciaio, le lamiere dovranno essere piene, di spessore minimo 15/10, uniformi e prive di difetti. Le lamiere piegate a freddo non devono presentare screpolature.
Per le porte tagliafuoco di legno, le strutture dovranno essere prive di screpolature, fori o tagli.
Tutti i componenti dovranno essere conformi alle norme in materia di prevenzione incendi e l'insieme della porta dovrà corrispondere esattamente alle caratteristiche richieste.
4. Su ogni porta dovranno essere punzonati la classe di resistenza al fuoco, gli estremi identificativi della ditta produttrice e la data di produzione.

Art. 71 - Apparecchi sanitari

1. Tutte le apparecchiature dovranno essere conformi alla campionatura presentata e approvata dalla Direzione dei lavori e dovranno essere poste in opera complete di tutti gli accessori richiesti per il loro perfetto funzionamento.
L'installazione degli apparecchi sanitari deve rispettare gli spazi minimi di rispetto previsti dall'appendice O della norma UNI 9182 - Edilizia. Impianti di alimentazione e distribuzione d'acqua fredda e calda. Progettazione, installazione e collaudo.
In particolare:
 - lo spazio antistante l'apparecchio sanitario deve essere profondo almeno 55 cm;
 - il WC deve distare dalla parete laterale almeno 15 cm;
 - il bidè deve distare dalla parete laterale almeno 20 cm.
 - la tazza WC e il bidè devono essere distanti almeno 20 cm;
 - la tazza WC, il bidè e il lavandino devono essere distanziati almeno 10 cm;
 - il bidè deve distare dalla doccia o vasca almeno 20 cm;
 - il WC deve distare dalla doccia o vasca almeno 10 cm.I supporti di fissaggio, a pavimento o a parete, devono garantire la stabilità dell'apparecchio durante il suo uso, soprattutto se di tipo sospeso.
Gli apparecchi metallici devono essere collegati al conduttore di protezione, a sua volta collegato a rete di messa a terra.

Le prese di corrente in prossimità degli apparecchi sanitari devono avere requisiti tali da impedire la folgorazione elettrica.

Gli apparecchi sanitari devono essere idoneamente desolidarizzati in conformità all'appendice P della norma UNI 9182.

2. Nella collocazione degli apparecchi sanitari, si adotteranno i seguenti accorgimenti:
 - i lavabi devono avere il piano superiore posto a 80 cm dal calpestio ed essere sempre senza colonna con sifone, preferibilmente del tipo accostato o incassato a parete;
 - i WC e i bidè preferibilmente sono di tipo sospeso. In particolare, l'asse della tazza WC o del bidè deve essere posto a una distanza minima di 40 cm dalla parete laterale, il bordo anteriore a 75÷80 cm dalla parete posteriore e il piano superiore a 45÷50 cm dal calpestio.

Qualora l'asse della tazza WC o del bidè sia distante più di 40 cm dalla parete, si deve prevedere, a 40 cm dall'asse dell'apparecchio sanitario, un maniglione o corrimano per consentire il trasferimento.

La doccia deve essere a pavimento, dotata di sedile ribaltabile e doccia a telefono.
3. Nei locali igienici deve inoltre essere prevista l'attrezzabilità con maniglioni e corrimano orizzontali e/o verticali in vicinanza degli apparecchi.

Nei servizi igienici dei locali aperti al pubblico è necessario prevedere e installare il corrimano in prossimità della tazza WC, posto ad altezza di 80 cm dal calpestio, e di diametro 3-4 cm. Se fissato a parete, deve essere posto a 5 cm dalla stessa.
4. Negli alloggi di edilizia residenziali nei quali è previsto il requisito della visitabilità, il servizio igienico si intende accessibile se è consentito almeno il raggiungimento di una tazza WC e di un lavabo, da parte di persona su sedia a ruote.

Per raggiungimento dell'apparecchio sanitario si intende la possibilità di arrivare sino alla diretta prossimità di esso, anche senza l'accostamento laterale per la tazza WC e frontale per il lavabo.

Art. 72 - Intonaco esterno

1. L'intonaco è uno strato di rivestimento protettivo con funzioni estetiche, steso sui muri, pareti e soffitti grezzi e composto da diluente, legante, inerti e additivi.
2. Gli intonaci, sia interni che esterni, non devono essere eseguiti prima che la muratura, o qualsiasi altra superficie su cui si esegue, sia convenientemente asciutta; la superficie da intonacare deve essere ripulita da eventuali residui sporgenti, fino a renderla sufficientemente liscia ed essere bagnata affinché si verifichi la perfetta adesione tra la stessa e l'intonaco da applicare. In corrispondenza di giunti di elementi diversi (ad esempio muratura e calcestruzzo) si deve realizzare un minor spessore al fine di consentire l'applicazione di una rete elastica, per evitare le fessurazioni; intervento da computarsi a parte. Per rispettare la piombatura delle pareti si devono predisporre paraspigoli o stagge negli angoli e guide verticali nella pareti.
3. Gli intonaci non devono mai presentare peli, crepature, irregolarità negli allineamenti e negli spigoli, nei piani e nei piombi, distacchi dalle pareti, sfioriture, screpolature, ecc.; è cura dell'Impresa proteggere gli intonaci dalle azioni deterioranti degli agenti atmosferici (raggi solari, pioggia, gelo, ecc.). Quando il gelo si verifichi solo per alcune ore della notte, le opere possono essere eseguite nelle ore meno fredde del giorno, purché al distacco del lavoro vengano adottati opportuni provvedimenti per difendere le lavorazioni dal gelo notturno.
4. L'intonaco esterno deve essere idropellente ma non impermeabile e deve permettere la diffusione del vapore per consentirne l'asciugatura. Esso è realizzato mediante due strati, il rinzaffo e l'arriccio. La superficie dovrà essere regolarizzata e lisciata con frattazzo. Il tempo di stagionatura dell'intonaco sarà definito in accordo con la D.L. in base all'andamento stagionale e alle condizioni meteorologiche. Potrà essere ordinato inoltre che alla malta da adoperarsi sopra l'intonaco grezzo siano mischiati i colori indicati per ciascuna parte delle facciate. L'intonaco colorato dovrà avere spessore di almeno mm 2.
5. Normativa riferimento:
 - UNI EN 13914-1 Progettazione, preparazione e applicazione di intonaci esterni e interni - Parte 1: Intonaci Esterni;
 - UNI EN 13914-2 Progettazione, preparazione e applicazione di intonaci esterni e interni - Parte 2: Considerazioni sulla progettazione e principi essenziali per intonaci interni.

Art. 73 - Murature in mattoni

1. Nelle costruzioni delle murature in genere verrà curata la perfetta esecuzione degli spigoli, delle voltine, sordine, piattabande, archi e verranno lasciati tutti i necessari incavi, sfondi canne e fori:
 - per ricevere le chiavi e i capichiavi delle volte, gli ancoraggi delle catene e travi a doppio T, le testate delle travi in legno ed in ferro, le pietre da taglio e quanto altro non venga messo in opera durante la formazione delle murature;
 - per il passaggio dei tubi pluviali, dell'acqua potabile, canne di stufa e camini, cessi, orinatoi, lavandini, immondizie, ecc.;
 - per condutture elettriche di campanelli, di telefoni e di illuminazione;
 - per le imposte delle volte e degli archi;
 - per gli zoccoli, arpioni di porte e finestre, zanche, soglie, ferriate, ringhiere, davanzali, ecc..
 Quanto detto, in modo che non vi sia mai bisogno di scalpellare le murature già eseguite.
2. La costruzione delle murature deve iniziarsi e proseguire uniformemente, assicurando il perfetto collegamento sia con le murature esistenti, sia fra le varie parti di esse, evitando nel corso dei lavori la formazione di strutture eccessivamente emergenti dal resto della costruzione.
La muratura procederà a filari rettilinei, coi piani di posa normali alle superfici viste o come altrimenti venisse prescritto.
3. All'innesto con i muri da costruirsi in tempo successivo dovranno essere lasciate opportune ammorsature in relazione al materiale impiegato.
4. I lavori in muratura, qualunque sia il sistema costruttivo adottato, debbono essere sospesi nei periodi di gelo, durante il quale la temperatura si mantenga per molte ore, al di sotto di zero gradi centigradi.
Quando il gelo si verifichi solo per alcune ore della notte, le opere in muratura ordinaria possono essere eseguite nelle ore meno fredde del giorno, purché, al distacco del lavoro vengono adottati opportuni provvedimenti per difendere le murature dal gelo notturno.
5. Le impostature per le volte, gli archi, ecc. devono essere lasciate nelle murature sia con addentellati d'uso, sia col costruire l'originale delle volte e degli archi a sbalzo mediante le debite sagome, secondo quanto verrà prescritto.
6. La direzione stessa potrà ordinare che sulle aperture di vani di porte e finestre siano collocati architravi in cemento armato delle dimensioni che saranno fissate in relazione alla luce dei vani, allo spessore del muro e al sovraccarico.
7. Per quanto concerne l'uso di mattoni saranno, inoltre, seguite le seguenti disposizioni.
I mattoni, prima del loro impiego, dovranno essere bagnati fino a saturazione per immersione prolungata in appositi bagnaroli e mai per aspersione.
Essi dovranno mettersi in opera con le connessure alternate in corsi ben regolari e normali alla superficie esterna; saranno posati sopra un abbondante strato di malta e premuti sopra di esso in modo che la malta rifluisca all'ingiro e riempia tutte le connessure.
La larghezza delle connessure non dovrà essere maggiore di otto né minore di mm 5 (tali spessori potranno variare in relazione della natura delle malte impiegate).
I giunti non verranno rabboccati durante la costruzione per dare maggiore presa all'intonaco od alla stuccatura col ferro.
Le malte da impiegarsi per la esecuzione di questa muratura dovranno essere passate al setaccio per evitare che i giunti fra mattoni riescano superiori al limite di tolleranza fissato.
Le murature di rivestimento saranno fatte a corsi bene allineati e dovranno essere opportunamente ammorsate con la parte interna.
Se la muratura dovesse eseguirsi a paramento visto (cortina) si dovrà avere cura di scegliere per le facce esterne i mattoni di migliore cottura, meglio formati e di colore più uniforme, disponendoli con perfetta regolarità e ricorrenza nelle connessure orizzontali alternando con precisione i giunti verticali.
In questo genere di paramento le connessure di faccia vista non dovranno avere grossezza maggiore di 5 mm. e previa loro raschiatura e pulitura, dovranno essere profilate con malta idraulica e di cemento, diligentemente compresse e lisce con apposito ferro, senza sbavature.
Le sordine, gli archi, le piattabande e le volte dovranno essere costruite in modo che i mattoni siano sempre disposti in direzione normale alla curva dell'intradosso e le connessure dei giunti non dovranno mai eccedere la larghezza di mm 5 all'intradosso e mm 10 all'estradosso.

8. Per le murature portanti si deve far riferimento a quanto stabilito dal D.M. 14 gennaio 2008.
- L'edificio a uno o più piani in muratura portante deve essere concepito come una struttura tridimensionale costituita da singoli sistemi resistenti collegati tra di loro e con le fondazioni e disposti in modo da resistere alle azioni verticali ed orizzontali. Dovranno, pertanto, essere rispettate le prescrizioni di seguito riportate.
- A tal fine tutti i muri saranno collegati:
- al livello dei solai mediante cordoli ed opportuni incatenamenti;
 - tra di loro, mediante ammorsamenti lungo le intersezioni verticali.
- I cordoli di piano devono avere adeguata sezione ed armatura.
- Devono inoltre essere previsti opportuni incatenamenti al livello dei solai, aventi lo scopo di collegare tra loro i muri paralleli della scatola muraria. Tali incatenamenti devono essere realizzati per mezzo di armature metalliche o altro materiale resistente a trazione, le cui estremità devono essere efficacemente ancorate ai cordoli.
- Per il collegamento nella direzione di tessitura del solaio possono essere omessi gli incatenamenti quando il collegamento è assicurato dal solaio stesso.
- Per il collegamento in direzione normale alla tessitura del solaio, si possono adottare opportuni accorgimenti che sostituiscano efficacemente gli incatenamenti costituiti da tiranti estranei al solaio.
- Il collegamento fra la fondazione e la struttura in elevazione è generalmente realizzato mediante cordolo in calcestruzzo armato disposto alla base di tutte le murature verticali resistenti.
- È possibile realizzare la prima elevazione con pareti di calcestruzzo armato; in tal caso la disposizione delle fondazioni e delle murature sovrastanti deve essere tale da garantire un adeguato centraggio dei carichi trasmessi alle pareti della prima elevazione ed alla fondazione.
- Lo spessore dei muri non potrà essere inferiore ai seguenti valori:
- muratura in elementi resistenti artificiali pieni 15 cm;
 - muratura in elementi resistenti artificiali semipieni 20 cm;
 - muratura in elementi resistenti artificiali forati 25 cm.

CAPO 15

NORME PER LA MISURAZIONE E VALUTAZIONE DELLE OPERE

Art. 74 - Rimozioni e demolizioni fabbricati

1. Il volume da computare sarà quello, vuoto per pieno, ottenuto moltiplicando la superficie contenuta dal perimetro esterno dell'edificio per l'altezza effettiva da demolire misurata tra il piano di calpestio più basso e il piano di estradosso dell'ultimo solaio. Il volume così conteggiato comprende eventuali sporti e aggetti presenti, che pertanto non saranno conteggiati separatamente. Se il fabbricato presenta copertura a falda, per la porzione sino al sottogronda varranno le modalità previste al punto precedente. La porzione sovrastante verrà computata in base al volume effettivo.

Art. 75 - Rimozioni e demolizioni intonaci e rivestimenti

1. La demolizione, a qualsiasi altezza, degli intonaci dovrà essere computata secondo l'effettiva superficie (m²) asportata detraendo, eventuali aperture dimensionalmente pari o superiori a 2 m², misurata la luce netta, valutando a parte la riquadratura solo nel caso in cui si tratti di murature caratterizzate da uno spessore maggiore di 15 cm.

Art. 76 - Porte tagliafuoco

1. Le porte tagliafuoco saranno compensate a numero.
Gli apparecchi per la chiusura e di manovra sono compresi nel prezzo e dovranno essere ben equilibrati e non richiedere eccessivi sforzi per la chiusura ed essere proporzionati alla robustezza dell'infisso.
Salvo che non sia diversamente specificato, s'intendono compresi nei prezzi il controtelaio, la ferramenta, le maniglie, le mostre, i fronti di dietro mostra, le pannellature e le opere murarie di finitura e assistenza.
Rimangono esclusi, salvo che non sia diversamente specificato, i vetri.

2. Le porte tagliafuoco dovranno essere campionate. Le porte fornite dovranno corrispondere al campione. Le porte dovranno essere corredate del certificato di prova, rilasciato da laboratori ufficialmente riconosciuti dai comandi dei Vigili del Fuoco, comprovante la resistenza REI minima.

Art. 77 - Apparecchi sanitari

1. Gli apparecchi sanitari sono valutati ad elemento.

Art. 78 - Intonaci

1. I prezzi degli intonaci saranno applicati alla superficie intonacata senza tener conto delle superfici laterali di risalti, lesene e simili. Tuttavia saranno valutate anche tali superfici laterali quando la loro larghezza superi 5 cm. Varranno sia per superfici piane, che curve. L'esecuzione di gusci di raccordo, se richiesti negli angoli fra pareti e soffitto e fra pareti e pareti, con raggio non superiore a 15 cm, è pure compresa nel prezzo, avuto riguardo che gli intonaci verranno misurati anche in questo caso come se esistessero gli spigoli vivi.

Nel prezzo degli intonaci è compreso l'onere della ripresa, dopo la chiusura, di tracce di qualunque genere, della muratura di eventuali ganci al soffitto e delle riprese contropavimenti, zoccolature e serramenti.

I prezzi dell'elenco valgono anche per intonaci su murature di mattoni forati dello spessore di una testa, essendo essi comprensivi dell'onere dell'intasamento dei fori dei laterizi.

Gli intonaci interni sui muri di spessore maggiore di 15 cm saranno computati a vuoto per pieno, a compenso dell'intonaco nelle riquadrature dei vani, che non saranno perciò sviluppate.

Tuttavia saranno detratti i vani di superficie maggiore di 4 m², valutando a parte la riquadratura di detti vani.

Gli intonaci interni su tramezzi in foglio o ad una testa saranno computati per la loro superficie effettiva; dovranno essere pertanto detratti tutti i vuoti di qualunque dimensione essi siano, ed aggiunte le loro riquadrature.

Nessuno speciale compenso sarà dovuto per gli intonaci eseguiti a piccoli tratti anche in corrispondenza di spalle e mazzette di vani di porte e finestre.

Art. 79 - Murature in mattoni

1. Tutte le murature in genere dovranno essere misurate geometricamente, a volume od a superficie, in riferimento alla specifica categoria e in base a misure prese sul vivo ovvero escludendo gli intonaci. Dovranno essere detratti tutti i vuoti di luce superiore a 1,00 m² e i vuoti di canne fumarie, canalizzazioni ecc., caratterizzati da una sezione superiore a 0,25 m², in quest'ultimo caso rimarrà all'Appaltatore, l'onere della loro eventuale chiusura con materiale in cotto. Dovrà, inoltre, essere detratto il volume corrispondente alla parte incastrata di pilastri, piattabande ecc., di strutture diverse, nonché di pietre naturali od artificiali, da pagarsi con altri prezzi di tariffa.
2. I prezzi unitari delle murature di qualsiasi genere, qualora non debbano essere eseguite con paramento di faccia vista, s'intenderanno comprensivi di rinzaffo delle facce visibili dei muri. Il rinzaffo dovrà essere sempre eseguito e sarà compreso nel prezzo unitario, anche nel caso di muri che dovranno essere poi caricati a terrapieni; per questi ultimi dovrà, inoltre, essere compresa la, eventuale, formazione di feritoie regolari e regolarmente disposte per lo scolo delle acque ed in generale quella delle ammorsature e la costruzione di tutti gli incastri per la posa in opera della pietra da taglio od artificiale.
3. I prezzi della muratura di qualsiasi specie si intenderanno compresi di ogni onere per la formazione di spalle, sguinci, canne, spigoli, strombature, incassature per imposte di archi, volte e piattabande.
4. Le murature, qualunque sia la loro curvatura in pianta o in sezione anche se costruite sotto raggio, non potranno essere comprese nella categoria delle volte; dovranno essere pertanto, valutate con i prezzi delle murature rotte senza alcuna maggiorazione di compenso.
5. Le ossature di cornici, cornicioni, lesene, pilastri ecc., di aggetto superiore a 5 cm sul filo esterno del muro, dovranno essere valutate per il loro volume effettivo in aggetto con l'applicazione dei prezzi di tariffa stabiliti per le murature. Per le ossature di aggetto inferiore a 5 cm non verrà applicato alcun sovrapprezzo.

Quando la muratura in oggetto è diversa da quella del muro sul quale insiste, la parte incastrata dovrà essere considerata della stessa natura della muratura.

6. Le murature di mattoni ad una testa od in foglio dovranno essere misurate a vuoto per pieno, al rustico, deducendo soltanto le aperture di superficie uguale o superiore a 1 m², intendendo nel prezzo compensata la formazione di sordini, spalle, piattabande ecc., nonché eventuali intelaiature in legno che la D.L. ritenga opportuno di ordinare allo scopo di fissare i serramenti al telaio, anziché alla parete.
7. Le volte, gli archi e le piattabande, in mattone in spessore superiore ad una testa, dovranno essere pagati a volume (m³) e, a seconda del tipo, struttura e provenienza dei materiali impiegati, con i prezzi di elenco con i quali si intendono remunerate tutte le forniture, e le lavorazioni per fornire la struttura voltata finita con tutti i giunti delle facce viste frontali e dell'intradosso profilati e stuccati.
Le volte, gli archi e le piattabande in mattoni in foglio o ad una testa dovranno essere liquidate a superficie (m²), come le analoghe murature.

CAPO 16 QUALITA' DEI MATERIALI

Art. 80 - Apparecchi sanitari

1. Sono denominati apparecchi sanitari quei prodotti finiti per uso idraulico-sanitario, costituiti da materiale ceramico, materiali metallici o materie plastiche.
Gli apparecchi sanitari in generale, indipendentemente dalla loro forma e dal materiale costituente, devono soddisfare i seguenti requisiti:
 - robustezza meccanica;
 - durabilità meccanica;
 - assenza di difetti visibili ed estetici;
 - resistenza all'abrasione;
 - pulibilità di tutte le parti che possono venire a contatto con l'acqua sporca;
 - resistenza alla corrosione (per quelli con supporto metallico);
 - funzionalità idraulica.
2. Per gli apparecchi di ceramica la rispondenza alle prescrizioni di cui al comma 1 si intende comprovata se essi rispondono alle seguenti norme: UNI EN 997 per i vasi con sifone integrato, UNI 4543-1 per gli orinatoi. Per gli altri apparecchi deve essere comprovata la rispondenza alla norma UNI 4543-1 relativa al materiale ceramico ed alle caratteristiche funzionali di cui al comma 1.
Per gli apparecchi a base di materie plastiche la rispondenza alle prescrizioni di cui sopra si ritiene comprovata se essi rispondono alle seguenti norme UNI EN 263 per le lastre acriliche colate per vasche da bagno e piatti doccia. Ulteriori norme specifiche sono: UNI 8196 per vasi di resina metacrilica; UNI EN 198 per vasche di resina metacrilica; UNI EN 14527 per i piatti doccia di resina metacrilica; UNI 8195 per bidè di resina metacrilica.
3. Oltre alle norme di cui al comma 2, gli apparecchi sanitari devono essere conformi alle norme UNI del presente comma.
Le caratteristiche dei lavabi, dei lavamani e dei lavelli da cucina devono rispondere alle seguenti norme:
UNI EN 14688 - Apparecchi sanitari. Lavabi. Requisiti funzionali e metodi di prova;
UNI EN 13310 - Lavelli da cucina. Requisiti funzionali e metodi di prova;
UNI EN 695 - Lavelli da cucina. Quote di raccordo;
UNI EN 14296 - Apparecchi sanitari. Lavabi a canale;
UNI EN 31 - Lavabi. Quote di raccordo.
Le caratteristiche dei vasi devono rispondere alle seguenti norme:
UNI EN 33 - Quote di raccordo Vasi indipendenti e vasi abbinati a cassetta- Quote di raccordo.
Gli orinatoi devono avere caratteristiche tali da consentire l'evacuazione anche di materiale solido di piccole dimensioni (mozziconi di sigarette, caramelle, ecc.), senza provocare l'ostruzione del raccordo di scarico. Le caratteristiche degli orinatoi devono rispondere alle seguenti norme:
UNI EN 80 - Orinatoi a parete. Quote di raccordo;
UNI EN 12541 - Rubinetteria sanitaria. Valvole per cassette e orinatoi a chiusura automatica PN 10;

UNI EN 13407 - Orinatori a parete. Requisiti funzionali e metodi di prova.

Le caratteristiche dei bidè devono rispondere alle seguenti norme:

UNI EN 35 - Bidè a pavimento e sospesi con alimentazione sopra il bordo. Quote di raccordo;

UNI EN 14528 - Bidè. Requisiti funzionali e metodi di prova.

Le caratteristiche delle vasche da bagno e dei piatti doccia devono rispondere rispettivamente alla UNI EN 232 e UNI EN 251, relative alle quote di raccordo.

Art. 81 - Malte per intonaci

1. Gli intonaci possono essere costituiti da diverse tipologie di malta.
2. La malta di calce idrata per intonaco è composta da calce idrata, sabbia, acqua, che devono possedere le seguenti proprietà:
 - calce idrata secondo i requisiti espressi dalle norme di accettazione dei leganti idraulici e delle calci;
 - sabbia: granulometria 100% passante cumulativo allo staccio 0,5, esente da sostanze organiche o argillose;
 - acqua priva di impurità nocive.

La composizione indicativa è 1 parte di calce idrata e 6 parti di sabbia.
3. La malta di calce bastarda per intonaco è composta da cemento, calce idraulica, sabbia, acqua, che devono possedere le seguenti proprietà:
 - cemento e calce secondo i requisiti espressi nelle norme di accettazione citate;
 - sabbia: granulometria 100% passante cumulativo allo staccio 0,5, esente da sostanze organiche e argillose.
 - acqua priva di impurità nocive.

La composizione indicativa è: calce in pasta mc. 0,35; cemento tipo 325 q. 1 per q. 0,90 di sabbia vagliata e lavata.
4. La malta di gesso per intonaco è composta da gesso per intonaco (scagliola) e acqua. La proporzione orientativa è una parte di acqua e una parte di gesso.
5. La malta cementizia per intonaci si ottiene impastando agglomerato cementizio a lenta presa e sabbia nelle seguenti proporzioni:
 - agglomerato cementizio a lenta presa 6,00 q;
 - sabbia 1,00 mc.

Art. 82 - Malte

1. Le malte si ottengono dalla miscelazione di uno o più leganti inorganici con acqua, inerti (sabbia) ed eventuali additivi.
L'acqua per gli impasti deve essere limpida, priva di sostanze organiche o grassi, non deve essere aggressiva né contenere solfati o cloruri in percentuale dannosa. La sabbia da impiegare per il confezionamento delle malte deve essere priva di sostanze organiche, terrose o argillose.
Le calci aeree, le pozzolane ed i leganti idraulici devono possedere le caratteristiche tecniche ed i requisiti previsti dalle vigenti norme.
2. Come stabilito al paragrafo 11.10.2.1 del D.M. 17/01/2018, la malta per muratura portante deve garantire prestazioni adeguate al suo impiego in termini di durabilità e di prestazioni meccaniche e deve essere conforme alla norma armonizzata UNI EN 998-2 e recare la Marcatura CE, secondo il sistema di Valutazione e Verifica della Costanza della Prestazione indicato nella seguente tabella.

Specificativa Tecnica Europea di Riferimento	Uso Previsto	Sistema di Valutazione e Verifica della Costanza della Prestazione
Malta per murature	Usi strutturali	2+

Le prestazioni meccaniche di una malta sono definite mediante la sua resistenza media a compressione f_m . La categoria di una malta è definita da una sigla costituita dalla lettera M seguita da un numero che

indica la resistenza f_m espressa in N/mm^2 secondo la seguente tabella. Per l'impiego in muratura portante non è ammesso l'impiego di malte con resistenza $f_m < 2,5 N/mm^2$.

Le classi di malta a prestazione garantita sono riportate nella seguente tabella.

Classe	M2,5	M5	M10	M15	M20	Md
Resistenza a compressione N/mm^2	2,5	5	10	15	20	d
d è una resistenza a compressione maggiore di 25 N/mm^2 dichiarata dal produttore						

3. Per quanto riguarda le malte a composizione prescritta, la resistenza meccanica dovrà essere verificata mediante prove sperimentali svolte in accordo con le UNI EN 1015-11.

Le malte a composizione prescritta devono inoltre rispettare le indicazioni riportate nella norma europea armonizzata UNI EN 998-2 secondo il sistema di Valutazione e Verifica della Costanza della Prestazione indicato nella seguente tabella.

Specificativa Tecnica Europea di Riferimento	Uso Previsto	Sistema di Valutazione e Verifica della Costanza della Prestazione
Malta per murature	Usi strutturali e non	4

Per le composizioni in volume nella seguente tabella, è possibile associare la classe di resistenza specificata.

Classe	Tipo di malta	Composizione				
		Cemento	Calce aerea	Calce idraulica	Sabbia	Pozzolana
M 2,5	Idraulica	-	-	1	3	-
M 2,5	Pozzolonica	-	1	-	-	3
M 2,5	Bastarda	1	-	2	9	-
M 5	Bastarda	1	-	1	5	-
M 8	Cementizia	2	-	1	8	-
M 12	Cementizia	1	-	-	3	-

4. L'impiego di malte premiscelate e pronte per l'uso è consentito purché ogni fornitura sia accompagnata da una dichiarazione del fornitore attestante il gruppo della malta, il tipo e la quantità dei leganti e degli eventuali additivi.
5. Ove il tipo di malta non rientri tra quelli indicati il fornitore dovrà certificare con prove ufficiali anche le caratteristiche di resistenza della malta stessa.
6. Le malte speciali a base cementizia (espansive, autoportanti, antiritiro, ecc.) composte da cementi ad alta resistenza, inerti, silice, additivi, da impiegarsi nei ripristini di elementi strutturali in c.a., impermeabilizzazioni, iniezioni armate, devono possedere le caratteristiche indicate nel progetto esecutivo, in caso di applicazione di prodotti equivalenti gli stessi devono essere accettati ed autorizzati dalla Direzione dei Lavori.
7. Lo spessore dei giunti è mediamente 10 mm (min. 5 mm, max 15 mm).
Nel caso di costruzione di un arco in muratura, lo spessore del giunto all'intradosso può ridursi fino a 4 mm e quello del giunto all'estradosso può aumentare fino a 20 mm.
I giunti possono essere realizzati in diverso modo: giunti a gola (realizzati con ferro liscio), ad angolo, a sguincio, a spiovente, a scarpa.
8. Sulle malte cementizie si effettuano le seguenti prove:
UNI 7044 - Determinazione della consistenza delle malte cementizie mediante l'impiego di tavola a scosse;
UNI EN 1015-1 - Metodi di prova per malte per opere murarie. Determinazione della distribuzione granulometrica (mediante stacciatura);
UNI EN 1015-2 - Metodi di prova per malte per opere murarie. Campionamento globale e preparazione delle malte di prova;
UNI EN 1015-3 - Metodi di prova per malte per opere murarie. Determinazione della consistenza della

malta fresca (mediante tavola a scosse);

UNI EN 1015-4 - Metodi di prova per malte per opere murarie. Determinazione della consistenza della malta fresca (mediante penetrazione della sonda);

UNI EN 1015-6 - Metodi di prova per malte per opere murarie. Determinazione della massa volumica apparente della malta fresca;

UNI EN 1015-7 - Metodi di prova per malte per opere murarie. Determinazione del contenuto d'aria della malta fresca;

UNI EN 1015-19 - Metodi di prova per malte per opere murarie. Determinazione della permeabilità al vapore d'acqua delle malte da intonaco indurite;

UNI ENV 1170-8 - Malte e paste di cemento rinforzate con fibre di vetro (GRC). Prova mediante cicli climatici.

Art. 83 - Mattoni per muratura

1. I mattoni dovranno essere ben formati con facce regolari, a spigoli vivi, di grana fina, compatta ed omogenea; presentare tutti i caratteri di una perfetta cottura, cioè essere duri, sonori alla percussione e non vetrificati; essere esenti da calcinelli e scevri da ogni difetto che possa nuocere alla buona riuscita delle murature; aderire fortemente alle malte; essere resistenti alla cristallizzazione dei solfati alcalini; non contenere solfati solubili od ossidi alcalino-terrosi, ed infine non essere eccessivamente assorbenti.
2. Per individuare le caratteristiche di resistenza degli elementi artificiali pieni e semipieni si farà riferimento al D.M. 20/11/1987 nonché al D.M. 17/01/2018.
3. Gli elementi da impiegare con funzione resistente nelle murature portanti devono:
 - a. rispettare le prescrizioni riportate al paragrafo 11.10.1 del D.M. 17/01/2018;
 - b. essere conformi alle norme UNI EN 771 e recanti la marcatura CE;
 - c. essere sottoposti alle specifiche prove di accettazione da parte del Direttore dei Lavori, disciplinate al paragrafo 11.10.1.1 del D.M. 17/01/2018.
4. Per la classificazione degli elementi in laterizio e calcestruzzo di cui al comma 3 si fa riferimento alle tabelle 4.5.Ia e 4.5.Ib del paragrafo 4.5.2.2 del D.M. 17/01/2018.
9. Nel rispetto del criterio "2.5.5 Laterizi", così definito nell'Allegato al Decreto del Ministero della Transizione Ecologica del 23 giugno 2022, dovranno essere verificate le seguenti condizioni:

– I laterizi usati per muratura e solai devono avere un contenuto di materie riciclate, ovvero recuperate, ovvero di sottoprodotti (sul secco) di almeno il 15% sul peso del prodotto. Qualora i laterizi contengano solo materia riciclata ovvero recuperata, la percentuale è di almeno il 10% sul peso del prodotto.

– I laterizi per coperture, pavimenti e muratura a faccia vista devono avere un contenuto di materie riciclate ovvero recuperate ovvero di sottoprodotti (sul secco) di almeno il 7,5% sul peso prodotto. Qualora i laterizi contengano solo materia riciclata ovvero recuperata, la percentuale è di almeno il 5% sul peso del prodotto.

Le percentuali indicate si intendono come somma dei contributi dati dalle singole frazioni utilizzate.

10. La Relazione CAM, parte del progetto posto a base di gara, illustra in che modo il progetto ha tenuto conto di questo criterio progettuale.
11. La percentuale di materiale riciclato deve essere dimostrata dall'appaltatore secondo quanto riportato all'art. <Art. 12, comma 3 e 4. Tale criterio sarà verificato dalla stazione appaltante secondo le disposizioni di cui al comma 5 del medesimo articolo.

Art. 84 - Mattoni in legno

1. Si tratta di elementi standard in legno massiccio assemblabili ed accorpabili ad incastro, adatti sia per la realizzazione sia di murature perimetrali che di tramezzature interne.
I moduli sono estremamente maneggevoli e molto stabili in quanto i pannelli che li compongono sono formati da cinque strati di legno massiccio incollati che rendono il blocco indeformabile.
2. L'intercapedine interna può essere riempita con materiali isolanti sfusi (fibra di cellulosa) al fine di ottenere un'adeguata coibentazione.
3. Le prestazioni sono sintetizzate nelle seguenti tabelle.

Prestazioni generali dei blocchi	
Formato	16x64x32 cm
Peso	6,5 kg
Conducibilità termica	0,4 W/mqK
Resistenza a compressione	1 /cmq (per blocchi portanti)

Prestazioni per spessore di muratura	
Spessore muratura	16 cm
Massa volumica	50 Kg/m ²
Trasmittanza termica con 1.5 cm intonaco interno ed esterno	0,4 W/mqK
Resistenza alla diffusione del vapore	12 μ
Isolamento acustico a 500Hz	33 dB

Prestazioni generali della muratura	
Energia incorporata	470 KWh/mc
Resistenza al fuoco	REI 180
Assemblabilità	Molto Facile
Riciclabilità	Molto Alta

Informazioni aggiuntive della muratura	
Classe di reazione al fuoco	B2 In caso di incendio si sviluppano normali gas di combustione
Sviluppo fumi in caso di incendio	Non emette fumi opachi e gas tossici
Tossicità	Non contiene sostanze tossiche

- Nel rispetto del criterio "2.5.6 Prodotti legnosi", così definito nell'Allegato al Decreto del Ministero della Transizione Ecologica del 23 giugno 2022, i prodotti in legno devono provenire da foreste gestite in maniera sostenibile. Essendo costituiti da materie prime vergini dovrà essere dotato di certificato di custodia nel quale sia chiaramente riportato il codice di registrazione o di certificazione, il tipo di prodotto oggetto della fornitura, le date di rilascio e di scadenza dei relativi fornitori e subappaltatori. Per la prova di origine sostenibile ovvero responsabile: Una certificazione di catena di custodia rilasciata da organismi di valutazione della conformità che garantisca il controllo della «catena di custodia», quale quella del Forest Stewardship Council® (FSC®) o del Programme for Endorsement of Forest Certification schemes (PEFC);
- Per quanto riguarda le certificazioni FSC o PEFC, tali certificazioni, in presenza o meno di etichetta sul prodotto, devono essere supportate, in fase di consegna, da un documento di vendita o di trasporto riportante la dichiarazione di certificazione (con apposito codice di certificazione dell'offerente) in relazione ai prodotti oggetto della fornitura.
- La Relazione CAM, parte del progetto posto a base di gara, illustra in che modo il progetto ha tenuto conto di questo criterio progettuale.
- Tale criterio sarà verificato dalla stazione appaltante secondo le disposizioni di cui al comma 5 dell'art. Art. 12 del presente capitolato speciale d'appalto.

Art. 85 - Mattoni in terra cruda

- La terra cruda, utilizzata nella costruzione di edifici, è un miscuglio di argilla e sabbia nella cui composizione l'argilla funge da legante (come la calce e il cemento) e la sabbia da inerte. Si utilizza terra estratta ad almeno 20 o 30 cm di profondità per evitare lo strato superficiale che contiene sostanze organiche putrescibili e di scarsa resistenza meccanica. A seconda dei luoghi di estrazione, essa è costituita di argille miste a limo e sabbia e ghiaia in diverse proporzioni. I blocchi sono sostanzialmente mattoni crudi, fabbricati o artigianalmente secondo i metodi tradizionali dell'"adobe" (tecnica che prevede la realizzazione di mattoni di terra cruda formati a mano con o senza stampo e lasciati essiccare naturalmente), a partire da un impasto di terra sabbiosa o terra e paglia, che viene poi essiccato; oppure possono essere realizzati con metodi più evoluti di compressione manuale e meccanica, o infine per estrusione secondo il metodo industriale utilizzato anche per la fabbricazione dei laterizi. La posa in opera avviene per mezzo di diverse tecniche costruttive che possono variare in

considerazione della terra utilizzata, granulometria e composizione, e delle esigenze di tipo statico e termico

Un'altra tecnica diffusa di origini molto antiche ma oggi tecnologicamente evoluta, è quella del "pisè" o terra battuta che consiste nel compattamento meccanico della terra dentro cassetture. Ciò consente di realizzare pareti portanti di grande inerzia termica, che può essere sfruttata per l'applicazione di sistemi solari passivi.

- L'intero ciclo produttivo è a basso impatto ambientale in tutte le sue fasi principali:
 - l'estrazione può avvenire sfruttando terreni di scavo di fondazioni;
 - la preparazione di materiale non prevede l'aggiunta di altri elementi che non siano naturali (sabbia, paglia) e le lavorazioni non richiedono l'utilizzo di macchinari né di cottura;
 - alla fine del ciclo di vita il materiale inumidito può essere riutilizzato o restituito all'ambiente a fini agricoli, chiudendo totalmente il ciclo produttivo.
- Le prestazioni sono sintetizzate nelle seguenti tabelle.

Prestazioni generali dei blocchi		
Descrizione	Valore minimo	Valore massimo
Formati s/l/h	16x24x11,5 cm	16x24x5,7 cm
Peso	3,7 kg	7,4 kg
Conducibilità termica	0,5 W/mK	0,93 W/mK
Resistenza a compressione	tamponamento 45 kg/cm ²	

Altre prestazioni per spessori di muratura					
Spessore Muratura (cm)	Massa Volumica (Kg/mc)	Trasmittanza con 1,5 cm. intonaco est. e int. (W/mqK)	Resistenza alla diffusione del vapore (adim.)	Isolamento acustico a 500 Hz. (dB)	Resistenza caratteristica muratura (Kg/cmq)
16	1000-1600	1,7 – 2,3	7	45	< 30

Prestazioni generali della muratura	
Energia incorporata	30 kWh/mc
Resistenza al fuoco	REI 180
Assemblabilità	Normale
Riciclabilità	Alta

Informazioni aggiuntive della muratura	
Classe di reazione al fuoco	0 Non combustibile
Sviluppo fumi in caso di incendio	Non emette fumi opachi e gas tossici
Tossicità	Non contiene sostanze tossiche

Art. 86 - Blocchi in laterizio-sughero

- Si adopereranno blocchi in laterizio-sughero. Il monoblocco è costituito da elementi in laterizio forato (percentuale di foratura minore o uguale al 45%) assemblati con aggancio metallico ed uno strato isolante in sughero inserito tra loro, in modo da costituire un elemento a taglio termico completo. Lo spessore del blocco così ottenuto consente di realizzare una muratura portante, che pur offrendo un valido apporto strutturale, è in grado di ridurre lo spessore delle murature esterne, con un buon grado di isolamento termico e acustico.
- Lo strato di sughero isolante contribuisce a realizzare un taglio termico completo in quanto è posizionato in modo da sporgere di 1 cm rispetto al laterizio, sia in senso verticale, sia in senso orizzontale, per garantire un taglio termico completo anche sui giunti di malta. Il posizionamento dell'isolante nella sezione esterna della parete elimina i ponti termici e garantisce un'elevata inerzia termica.
- Le materie prime, sia l'argilla che le sostanze utilizzate per la porizzazione, devono essere esenti da componenti nocivi nell'impasto (scorie d'alto forno).
- Le prestazioni sono sintetizzate nelle seguenti tabelle.

Descrizione	Valore minimo	Valore massimo
Formati s/l/h	30x25x19 cm	38x26x19 cm
Percentuale di foratura	45%	
Peso	11 kg	14 kg
Conducibilità termica	0,149 W/mK	0,194 W/mK
Resistenza a compressione	Portante 100 kg/cm ²	

Altre prestazioni per spessori di muratura					
Spessore Muratura (cm)	Massa Volumica (Kg/mc)	Trasmittanza con 1,5 cm. intonaco est. e int. (W/mqK)	Resistenza alla diffusione del vapore (adim.)	Isolamento acustico a 500 Hz. (dB)	Resistenza caratteristica muratura (Kg/cmq)
38	800	0,462	10	50	60
30	840	0,421	10	49	60

Prestazioni muratura da 38 cm con intonaco int. ed est.	
Spessore muratura	38 cm
Massa volumica	800 Kg/m ²
Trasmittanza termica con 1.5 cm intonaco interno ed esterno	0,461 W/mqK
Resistenza alla diffusione del vapore	μ 10
Isolamento acustico a 500Hz	50 dB
Resistenza caratteristica della muratura	60 (Kg/cmq)

Prestazioni generali della muratura	
Energia incorporata	1300 KWh/mc
Resistenza al fuoco	REI 180
Assemblabilità	Molto Facile
Riciclabilità	Alta

Informazioni aggiuntive della muratura	
Classe di reazione al fuoco	0 Non combustibile
Sviluppo fumi in caso di incendio	Non emette fumi opachi e gas tossici
Tossicità	Non contiene sostanze tossiche

5. Nel rispetto del criterio "2.5.5 Laterizi", così definito nell'Allegato al Decreto del Ministero della Transizione Ecologica del 23 giugno 2022, i laterizi usati per muratura e solai devono avere un contenuto di materie riciclate, ovvero recuperate, ovvero di sottoprodotti (sul secco) di almeno il 15% sul peso del prodotto. Qualora i laterizi contengano solo materia riciclata ovvero recuperata, la percentuale è di almeno il 10% sul peso del prodotto. Le percentuali indicate si intendono come somma dei contributi dati dalle singole frazioni utilizzate.
6. Per i blocchi in laterizio-sughero trova applicazione anche il criterio "2.5.7 Isolanti termici ed acustici", così definito nell'Allegato al Decreto del Ministero della Transizione Ecologica del 22 giugno 2022. Per la componente degli isolanti dovranno essere rispettati i seguenti requisiti:
- c. I materiali isolanti termici utilizzati per l'isolamento dell'involucro dell'edificio, esclusi, quindi, quelli usati per l'isolamento degli impianti, devono possedere la marcatura CE, grazie all'applicazione di una norma di prodotto armonizzata come materiale isolante o grazie ad un ETA per cui il fabbricante può redigere la DoP (dichiarazione di prestazione) e apporre la marcatura CE. La marcatura CE prevede la dichiarazione delle caratteristiche essenziali riferite al Requisito di base 6 "risparmio energetico e ritenzione del calore". In questi casi il produttore indica nella DoP, la conduttività termica con valori di lambda dichiarati λD (o resistenza termica RD). Per i prodotti pre-accoppiati o i kit è possibile fare riferimento alla DoP dei singoli materiali isolanti termici presenti o alla DoP del sistema nel suo complesso. Nel caso di marcatura CE tramite un ETA, nel periodo transitorio in cui un ETA sia in fase di rilascio oppure la pubblicazione dei relativi riferimenti dell'EAD per un ETA già rilasciato non sia ancora avvenuta sulla GUUE, il materiale ovvero componente può essere utilizzato purché il fabbricante produca formale comunicazione del TAB (Technical Assessment Body) che attesti lo stato

di procedura in corso per il rilascio dell'ETA e la prestazione determinata per quanto attiene alla sopraccitata conduttività termica (o resistenza termica).

- d. non sono aggiunte sostanze incluse nell'elenco di sostanze estremamente preoccupanti candidate all'autorizzazione (Substances of Very High Concern-SVHC), secondo il regolamento REACH (Regolamento (CE) n. 1907/2006), in concentrazione superiore allo 0,1 % (peso/peso). Sono fatte salve le eventuali specifiche autorizzazioni all'uso previste dallo stesso Regolamento per le sostanze inserite nell'Allegato XIV e specifiche restrizioni previste nell'Allegato XVII del Regolamento.
 - e. Non sono prodotti con agenti espandenti che causino la riduzione dello strato di ozono (ODP), come per esempio gli HCFC;
 - f. Non sono prodotti o formulati utilizzando catalizzatori al piombo quando spruzzati o nel corso della formazione della schiuma di plastica;
 - g. Se prodotti da una resina di polistirene espandibile gli agenti espandenti devono essere inferiori al 6% del peso del prodotto finito;
 - i le quantità minime di materiale riciclato ovvero recuperato o di sottoprodotti ivi indicate, misurate sul peso, come somma delle tre frazioni deve essere pari all'80%.
7. La Relazione CAM, parte del progetto posto a base di gara, illustra in che modo il progetto ha tenuto conto di questo criterio progettuale e include per il punto g. di cui al comma precedente, una dichiarazione del legale rappresentante del produttore, supportata dalla documentazione tecnica quali le schede dei dati di sicurezza (SDS), se previste dalle norme vigenti, o rapporti di prova.
8. La percentuale di materiale riciclato deve essere dimostrata dall'appaltatore secondo quanto riportato all'art. <Art. 12, comma 3 e 4. Tale criterio sarà verificato dalla stazione appaltante secondo le disposizioni di cui al comma 5 del medesimo articolo.

Art. 87 - Blocchi in laterizio rettificati

1. Si adopereranno blocchi in laterizio rettificati aventi facce di appoggio superiori ed inferiori perfette per planarità e parallelismo. Questo permette di eseguire murature con giunti di anche di 1 solo mm e con sistemi molto più semplici dei tradizionali. Con la posa di blocchi di grande formato, inoltre, i giunti di malta sono così sottili da evitare fessurazioni e formazione di differenti colorazioni sugli intonaci ed i tempi di posa sono notevolmente ridotti.

A seguito dell'uso dei blocchi rettificati sono stati rilevati:

- un consumo di malta inferiore,
 - una incidenza praticamente nulla dei ponti termici ,
 - un isolamento termico superiore del 20%,
 - un tempo di posa inferiore del 50%,
 - una resistenza a compressione superiore rispetto agli altri materiali e una resistenza ai
 - carichi diagonali superiore del 200%.
2. Le materie prime, sia l'argilla che le sostanze utilizzate per la porizzazione, devono essere esenti da componenti nocivi nell'impasto (scorie d'alto forno).
 3. Le prestazioni sono sintetizzate nelle seguenti tabelle.

Prestazioni generali dei blocchi		
Descrizione	Valore minimo	Valore massimo
Formati s/l/h	15x25x20 cm	38x25x24,5 cm
Percentuale di foratura	45%	63,25%
Peso	7,7 kg	19,9 kg
Conducibilità termica	0,14 W/mK	0,23 W/mK
Resistenza a compressione	Tamponamento < 45 kg/cm ²	Portante 100 kg/cm ²

Altre prestazioni per spessori di muratura					
Spessore Muratura (cm)	Massa Volumica (Kg/mc)	Trasmittanza con 1,5 cm. intonaco est. e int. (W/mqK)	Resistenza alla diffusione del vapore (adim.)	Isolamento acustico a 500 Hz. (dB)	Resistenza caratteristica muratura (Kg/cmq)

38	850	0,4	10	49	50
35	850	0,45	10	48	50
30	850	0,55	10	48	50
25	850	0,75	10	46	< 30

Prestazioni generali della muratura	
Energia incorporata	1300 KWh/mc
Resistenza al fuoco	REI 180
Assemblabilità	Facile
Riciclabilità	Alta

Informazioni aggiuntive della muratura	
Classe di reazione al fuoco	0 Non combustibile
Sviluppo fumi in caso di incendio	Non emette fumi opachi e gas tossici
Tossicità	Non contiene sostanze tossiche

- Nel rispetto del criterio "2.5.5 Laterizi", così definito nell'Allegato al Decreto del Ministero della Transizione Ecologica del 23 giugno 2022, i laterizi usati per muratura e solai devono avere un contenuto di materie riciclate, ovvero recuperate, ovvero di sottoprodotti (sul secco) di almeno il 15% sul peso del prodotto. Qualora i laterizi contengano solo materia riciclata ovvero recuperata, la percentuale è di almeno il 10% sul peso del prodotto. Le percentuali indicate si intendono come somma dei contributi dati dalle singole frazioni utilizzate.
- La Relazione CAM, parte del progetto posto a base di gara, illustra in che modo il progetto ha tenuto conto di questo criterio progettuale.
- La percentuale di materiale riciclato deve essere dimostrata dall'appaltatore secondo quanto riportato all'art. Art. 12, comma 3 e 4. Tale criterio sarà verificato dalla stazione appaltante secondo le disposizioni di cui al comma 5 del medesimo articolo.

Art. 88 - Blocchi in laterizio porizzato origine inorganica

- Si utilizzeranno blocchi in laterizio porizzato con materiale di origine inorganica. La porizzazione avviene aggiungendo all'impasto di argilla, sabbia e acqua sostanze inorganiche. Principalmente viene usata la perlite espansa. La perlite inglobata nella massa di argilla è stabile, non subisce quindi cambiamento di stato durante la cottura del laterizio, la cui struttura risulta compatta, senza cavità. Rispetto agli altri laterizi porizzati, i blocchi, pur con alte prestazioni termiche, si presentano privi di fori superficiali.
- La perlite, come tutti i materiali di origine vulcanica, può presentare una lieve radioattività naturale. Non essendo combustibile non può essere riciclabile per il recupero di energia, può essere riciclata come inerte per il calcestruzzo.
- Le prestazioni sono sintetizzate nelle seguenti tabelle.

Prestazioni generali dei blocchi		
Descrizione	Valore minimo	Valore massimo
Formati s/l/h	20x15x19 cm	30x50x19 cm
Percentuale di foratura	40%	55%
Peso	5,8 kg	23 kg
Conducibilità termica	0,26 W/mK	0,3 W/mK
Resistenza a compressione	Tamponamento < 45 kg/cm ²	Portante 200 kg/cm ²

Prestazioni per spessore di muratura	
Spoessore muratura	30 cm
Massa volumica	825-900 kg/m ³

Trasmittanza termica con 1,5 cm. intonaco est. e int.	0,8-0,85 W/m ² K
Resistenza alla diffusione del vapore	10
Isolamento acustico a 500 Hz	50 dB
Resistenza caratteristica della muratura	70 kg/cm ²

Prestazioni generali della muratura	
Energia incorporata	1300 kWh/m ³
Resistenza al fuoco	REI 180
Assemblabilità	Normale
Riciclabilità	Alta

Informazioni aggiuntive della muratura	
Classe di reazione al fuoco	0 Non combustibile
Sviluppo fumi in caso di incendio	Non emette fumi opachi e gas tossici
Tossicità	Non contiene sostanze tossiche

- Nel rispetto del criterio "2.5.5 Laterizi", così definito nell'Allegato al Decreto del Ministero della Transizione Ecologica del 23 giugno 2022, i laterizi usati per muratura e solai devono avere un contenuto di materie riciclate, ovvero recuperate, ovvero di sottoprodotti (sul secco) di almeno il 15% sul peso del prodotto. Qualora i laterizi contengano solo materia riciclata ovvero recuperata, la percentuale è di almeno il 10% sul peso del prodotto. Le percentuali indicate si intendono come somma dei contributi dati dalle singole frazioni utilizzate.
- La Relazione CAM, parte del progetto posto a base di gara, illustra in che modo il progetto ha tenuto conto di questo criterio progettuale.
- La percentuale di materiale riciclato deve essere dimostrata dall'appaltatore secondo quanto riportato all'art. Art. 12, comma 3 e 4. Tale criterio sarà verificato dalla stazione appaltante secondo le disposizioni di cui al comma 5 del medesimo articolo.

Art. 89 - Blocchi in laterizio porizzato origine naturale

- Il laterizio porizzato per murature forato e alleggerito viene realizzato aggiungendo all'impasto tradizionale di argilla acqua e sabbia materiali di origine naturale a bassa granulometria (2-2,5 mm) che durante la cottura emettono gas e lasciano microalveoli vuoti, fra loro non comunicanti e uniformemente diffusi nella massa d'argilla.
Questa microporosità conferisce al mattone un elevato grado di isolamento termico, elevata permeabilità al vapore e resistenza al gelo e al fuoco. I blocchi vengono prodotti in diversi formati; lisci e ad incastro per realizzare murature portanti e di tamponamento.
- I materiali di origine naturale che vengono usati per creare la porizzazione del materiale sono:
 - la pula di riso: cascame della trebbiatura del riso costituito dalle brattee (glume e glumette) che avvolgono il granello (generalmente usata per imballaggi e in aggiunta ai mangimi);
 - la sansa di olive: residuo solido dell'estrazione dell'olio dalle olive, costituito da detriti di buccia, polpa e nocciolo (generalmente usata come alimentazione del bestiame, concime o combustibile);
 - la farina di legno: ottenuta dalla macinazione degli scarti della prima lavorazione del legno quindi senza la presenza di collanti, vernici, ecc.

Le emissioni che risultano dalla combustione degli additivi porizzanti devono essere eventualmente filtrate o abbattute in impianti speciali.

Le materie prime, sia l'argilla che le sostanze utilizzate per la porizzazione, devono essere esenti da componenti nocivi nell'impasto (scorie d'alto forno).
- Le prestazioni sono sintetizzate nelle seguenti tabelle.

Prestazioni generali dei blocchi		
Descrizione	Valore minimo	Valore massimo

Formati s/l/h	8x35x25 cm	45x25x22,5 cm
Percentuale di foratura	40%	70%
Peso	8 kg	21,5 kg
Conducibilità termica	0,12 W/mK	0,39 W/mK
Resistenza a compressione	Tamponamento < 45 kg/cm ²	Portante 253 kg/cm ²

Altre prestazioni per spessori di muratura					
Spessore Muratura (cm)	Massa Volumica (Kg/mc)	Trasmittanza con 1,5 cm. intonaco est. e int. (W/mqK)	Resistenza alla diffusione del vapore (adim.)	Isolamento acustico a 500 Hz. (dB)	Resistenza caratteristica muratura (Kg/cm ²)
38	850-750	0,45	8	49	50
35	850-700	0,55	8	48	50
30	800-700	0,7-0,8	8	47	50
25	800-700	0,85-1	7	45	35
20	655-450	1	7	42	< 30

Prestazioni generali della muratura	
Energia incorporata	1300 KWh/mc
Resistenza al fuoco	REI 180
Assemblabilità	Normale
Riciclabilità	Alta

Prestazioni aggiuntive della muratura	
Classe di reazione al fuoco	0 Non combustibile
Sviluppo fumi in caso di incendio	Non emette fumi opachi e gas tossici
Tossicità	Non contiene sostanze tossiche

- Nel rispetto del criterio "2.5.5 Laterizi", così definito nell'Allegato al Decreto del Ministero della Transizione Ecologica del 23 giugno 2022, i laterizi usati per muratura e solai devono avere un contenuto di materie riciclate, ovvero recuperate, ovvero di sottoprodotti (sul secco) di almeno il 15% sul peso del prodotto. Qualora i laterizi contengano solo materia riciclata ovvero recuperata, la percentuale è di almeno il 10% sul peso del prodotto. Le percentuali indicate si intendono come somma dei contributi dati dalle singole frazioni utilizzate.
- La Relazione CAM, parte del progetto posto a base di gara, illustra in che modo il progetto ha tenuto conto di questo criterio progettuale.
- La percentuale di materiale riciclato deve essere dimostrata dall'appaltatore secondo quanto riportato all'art. Art. 12, comma 3 e 4. Tale criterio sarà verificato dalla stazione appaltante secondo le disposizioni di cui al comma 5 del medesimo articolo.

Art. 90 - Blocchi in laterizio porizzato origine non naturale

- Si adopereranno blocchi in laterizio porizzato con materiale di origine non naturale. Il materiale, non naturale, principalmente usato per l'alleggerimento dei blocchi in argilla è il polistirene espanso più comunemente detto polistirolo. Il polistirolo mischiato all'argilla di impasto, come nel caso dei materiali naturali, brucia durante la cottura dell'argilla generando la microporizzazione.
- Le prestazioni sono sintetizzate nelle seguenti tabelle.

Prestazioni generali dei blocchi		
Descrizione	Valore minimo	Valore massimo
Formati s/l/h	12x25x24 cm	38x25x19 cm
Percentuale di foratura	45%	65%
Peso	8 kg	21.5 kg
Conducibilità termica	0,157 W/mK	0,374 W/mK

Resistenza a compressione	Tamponamento < 45 kg/cm ²	Portante 146,53 kg/cm ²
---------------------------	--------------------------------------	------------------------------------

Altre prestazioni per spessori di muratura					
Spessore Muratura (cm)	Massa Volumica (Kg/mc)	Trasmittanza con 1,5 cm. intonaco est. e int. (W/mqK)	Resistenza alla diffusione del vapore (adim.)	Isolamento acustico a 500 Hz. (dB)	Resistenza caratteristica muratura (Kg/cmq)
38	800	0,637	10	48,5	50
35	800	0,6-0,7	10	48	50
30	800-700	0,7-0,8	10	46	50
25	700-600	1	10	45	< 30

Prestazioni generali della muratura	
Energia incorporata	1300 KWh/mc
Resistenza al fuoco	REI 180
Assemblabilità	Normale
Riciclabilità	Alta

Informazioni aggiuntive della muratura	
Classe di reazione al fuoco	0 Non combustibile
Sviluppo fumi in caso di incendio	Non emette fumi opachi e gas tossici
Tossicità	Non contiene sostanze tossiche

- Nel rispetto del criterio "2.5.5 Laterizi", così definito nell'Allegato al Decreto del Ministero della Transizione Ecologica del 23 giugno 2022, i laterizi usati per muratura e solai devono avere un contenuto di materie riciclate, ovvero recuperate, ovvero di sottoprodotti (sul secco) di almeno il 15% sul peso del prodotto. Qualora i laterizi contengano solo materia riciclata ovvero recuperata, la percentuale è di almeno il 10% sul peso del prodotto. Le percentuali indicate si intendono come somma dei contributi dati dalle singole frazioni utilizzate.
- La Relazione CAM, parte del progetto posto a base di gara, illustra in che modo il progetto ha tenuto conto di questo criterio progettuale.
- La percentuale di materiale riciclato deve essere dimostrata dall'appaltatore secondo quanto riportato all'art. Art. 12, comma 3 e 4. Tale criterio sarà verificato dalla stazione appaltante secondo le disposizioni di cui al comma 5 del medesimo articolo.

Art. 91 - Blocchi in calcestruzzo cellulare autoclavato

- Si adopereranno blocchi in calcestruzzo cellulare autoclavato che sono costituiti da un impasto di calce, sabbia ad alto tenore di silice, cemento ed acqua, lievitati in autoclave mediante l'aggiunta di polvere di alluminio. Il processo di produzione prevede la macinazione a umido della sabbia e l'omogeneizzazione con la calce e il cemento cui viene aggiunto da ultimo un limitato quantitativo di polvere di alluminio puro che in ambiente a temperatura controllata (20 °C) provoca la lievitazione naturale dell'impasto, con conseguente produzione di gas idrogeno che conferisce al materiale la tipica struttura porosa. Il ciclo in autoclave dà inoltre garanzia di eliminazione di eventuali impurità di natura biologica legata alla presenza dell'acqua.
- La muratura realizzata con tale tecnologia è caratterizzata da una buona resistenza termica e da una elevata permeabilità al passaggio del vapore acqueo; due fattori di estrema importanza per la regolazione microclimatica e per il contenimento della proliferazione di inquinamento di natura biologica.
Il ricorso per la posa in opera a uno speciale collante a base cementizia non comporta fattori di emissione una volta che la parete sia stata ultimata. Anche in caso di incendio la natura del materiale in sé non dà luogo a esalazioni potenzialmente pericolose, ma è in grado, se mai, di esercitare un effetto barriera nei confronti della propagazione dell'incendio.
- Le prestazioni sono sintetizzate nelle seguenti tabelle.

Prestazioni generali dei blocchi		
Descrizione	Valore minimo	Valore massimo
Formati s/l/h	--	--
Percentuale di foratura	--	--
Peso	--	--
Conducibilità termica	0,11 W/mK	0.12 W/mK
Resistenza a compressione	Tamponamento < 45 kg/cm ²	

Altre prestazioni per spessori di muratura					
Spessore Muratura (cm)	Massa Volumica (Kg/mc)	Trasmittanza con 1,5 cm. intonaco est. e int. (W/mqK)	Resistenza alla diffusione del vapore (adim.)	Isolamento acustico a 500 Hz. (dB)	Resistenza caratteristica muratura (Kg/cmq)
30	450	0,33	3	46	< 30
25	450	0,43	3	44	< 30
20	450	0,52	3	41	< 30

Prestazioni generali della muratura	
Energia incorporata	2700 KWh/mc
Resistenza al fuoco	REI 180
Assemblabilità	Normale
Riciclabilità	Bassa

Informazioni aggiuntive della muratura	
Classe di reazione al fuoco	0 Non combustibile
Sviluppo fumi in caso di incendio	Non emette fumi opachi e gas tossici
Tossicità	Non contiene sostanze tossiche

- Nel rispetto del criterio "2.5.3 Prodotti prefabbricati in calcestruzzo, in calcestruzzo aerato autoclavato e in calcestruzzo vibrocompresso", così definito nell'Allegato al Decreto del Ministero della Transizione Ecologica del 23 giugno 2022, i blocchi per muratura in calcestruzzo aerato autoclavato devono essere prodotti con un contenuto di materie riciclate, ovvero recuperate, ovvero di sottoprodotti di almeno il 7,5% sul peso del prodotto, inteso come somma delle tre frazioni. La percentuale indicata è intesa come somma dei contributi dati dalle singole frazioni utilizzate.
- La Relazione CAM, parte del progetto posto a base di gara, illustra in che modo il progetto ha tenuto conto di questo criterio progettuale.
- La percentuale di materiale riciclato deve essere dimostrata dall'appaltatore secondo quanto riportato all'art. Art. 12, comma 3 e 4. Tale criterio sarà verificato dalla stazione appaltante secondo le disposizioni di cui al comma 5 del medesimo articolo.

Art. 92 - Blocchi in calcestruzzo alleggerito con argilla espansa

- Il calcestruzzo è un materiale composito ottenuto impastando i leganti idraulici con sabbia, inerti grossi (ghiaie e pietrischi) e acqua. Nel caso del calcestruzzo alleggerito l'inerte è costituito per la maggior parte da argilla espansa i cui granuli sono ottenuti mediante cottura a circa 1200 °C, in forno rotante, di granuli di argilla di cava. La forma e la disposizione delle camere d'aria sono studiate per conferire alla muratura ottimi valori di isolamento termico, acustico, elevata inerzia termica, salubrità ambientale e buone caratteristiche meccaniche.
Le sostanze organiche presenti nell'argilla, essendo volatili, prima di essere completamente eliminate dall'alta temperatura di cottura, creano una pressione interna che induce i granuli a dilatarsi. Il legante

più utilizzato è il cemento di tipo Portland, ottenuto per cottura a 1450 °C circa di una miscela di polvere di calcare e di argilla, ai quali viene aggiunta talvolta una percentuale minore di altre sostanze minerali (bauxite e pirite) per correggere la composizione delle due materie prime principali. L'acqua e il cemento costituiscono la parte attiva che, indurendo, collega fra loro in un blocco monolitico gli inerti.

Talvolta per modificare alcune proprietà degli impasti vengono aggiunte piccole dosi di additivi, che agiscono su determinate caratteristiche del calcestruzzo.

2. Le prestazioni sono sintetizzate nelle seguenti tabelle.

Prestazioni generali dei blocchi		
Descrizione	Valore minimo	Valore massimo
Formati s/l/h	25x25x20 cm	30x25x20 cm
Percentuale di foratura	25%	30%
Peso	11 kg	30 kg
Conducibilità termica	0,5 W/mK	2.21 W/mK
Resistenza a compressione	Tamponamento < 45 kg/cm ²	Portante 130 kg/cm ²

Altre prestazioni per spessori di muratura					
Spessore Muratura (cm)	Massa Volumica (Kg/mc)	Trasmittanza con 1,5 cm. intonaco est. e int. (W/mqK)	Resistenza alla diffusione del vapore (adim.)	Isolamento acustico a 500 Hz. (dB)	Resistenza caratteristica muratura (Kg/cmq)
30	800-1000	0,4-0,6	8	50	40
25	800-1000	0,6	8	50	35
20	800-1000	0,7	8	50	35
16	1000-1750	0,85-2	8	50	< 30

Prestazioni generali della muratura	
Energia incorporata	2700 KWh/mc
Resistenza al fuoco	REI 180
Assemblabilità	Normale
Riciclabilità	Bassa

Informazioni aggiuntive della muratura	
Classe di reazione al fuoco	0 Non combustibile
Sviluppo fumi in caso di incendio	Non emette fumi opachi e gas tossici
Tossicità	Non contiene sostanze tossiche

- Nel rispetto del criterio "2.5.3 Prodotti prefabbricati in calcestruzzo, in calcestruzzo aerato autoclavato e in calcestruzzo vibrocompresso", così definito nell'Allegato al Decreto del Ministero della Transizione Ecologica del 23 giugno 2022, i prodotti prefabbricati in calcestruzzo devono essere prodotti con un contenuto di materia recuperata, ovvero riciclata, ovvero di sottoprodotti di almeno il 5% sul peso del prodotto, inteso come somma delle tre frazioni. La percentuale indicata è intesa come somma dei contributi dati dalle singole frazioni utilizzate.
- La Relazione CAM, parte del progetto posto a base di gara, illustra in che modo il progetto ha tenuto conto di questo criterio progettuale.
- La percentuale di materiale riciclato deve essere dimostrata dall'appaltatore secondo quanto riportato all'art. Art. 12, comma 3 e 4. Tale criterio sarà verificato dalla stazione appaltante secondo le disposizioni di cui al comma 5 del medesimo articolo.

Art. 93 - Blocchi cassero in legno mineralizzato

- Il legno viene macinato, poi mineralizzato con l'aiuto del cemento portland; l'impasto così ottenuto, tramite una blocchiera viene trasformato in blocchi solidi. In questo modo la struttura porosa, che è molto importante per la traspirazione della muratura, non viene distrutta. I blocchi a cassero saranno posati a secco, eliminando in questo modo i diversi inconvenienti causati dall'utilizzo della malta, successivamente riempiti in calcestruzzo, garantendo in questo modo un'ottima struttura portante. Una doppia maschiatura sia in senso verticale che orizzontale, impedirà al momento del getto qualsiasi

movimento dei blocchi, eliminando nello stesso tempo i ponti termici delle giunture.

2. Per la produzione dei blocchi si utilizzano esclusivamente legni di recupero (vecchi pallets e bancali), cemento Portland puro al 99%, ed inoltre i prodotti difettosi e gli scarti di fresatura degli stessi, vengono macinati e reinseriti nel processo produttivo, quindi non rimane assolutamente alcun rifiuto. Per l'armatura verticale ed orizzontale inserita all'interno della parete (indispensabile per avere una struttura antisismica), si può utilizzare dell'acciaio austenitico.
3. Le prestazioni sono sintetizzate nelle seguenti tabelle.

Prestazioni generali dei blocchi		
Descrizione	Valore minimo	Valore massimo
Formati s/l/h	--	--
Peso	6 kg	15 kg
Conducibilità termica	0,15 W/mK	0,23 W/mK
Resistenza a compressione	Portante 50 kg/cm ²	

Altre prestazioni per spessori di muratura					
Spessore Muratura (cm)	Massa Volumica (Kg/mc)	Trasmittanza con 1,5 cm. intonaco est. e int. (W/mqK)	Resistenza alla diffusione del vapore (adim.)	Isolamento acustico a 500 Hz. (dB)	Resistenza caratteristica muratura (Kg/cmq)
30	700-1000	0,47	12	53	50
25	700-1000	0,46	12	51	50

Prestazioni generali della muratura	
Energia incorporata	2700 kWh/mc
Resistenza al fuoco	REI 180
Assemblabilità	Normale
Riciclabilità	Bassa

Informazioni aggiuntive della muratura	
Classe di reazione al fuoco	0 Non combustibile
Sviluppo fumi in caso di incendio	Non emette fumi opachi e gas tossici
Tossicità	Non contiene sostanze tossiche

4. Nel rispetto del criterio "2.5.7 Isolanti termici ed acustici", così definito nell'Allegato al Decreto del Ministero della Transizione Ecologica del 23 giugno 2022. Per la componente degli isolanti dovranno essere rispettati i seguenti requisiti:
 - c. I materiali isolanti termici utilizzati per l'isolamento dell'involucro dell'edificio, esclusi, quindi, quelli usati per l'isolamento degli impianti, devono possedere la marcatura CE, grazie all'applicazione di una norma di prodotto armonizzata come materiale isolante o grazie ad un ETA per cui il fabbricante può redigere la DoP (dichiarazione di prestazione) e apporre la marcatura CE. La marcatura CE prevede la dichiarazione delle caratteristiche essenziali riferite al Requisito di base 6 "risparmio energetico e ritenzione del calore". In questi casi il produttore indica nella DoP, la conducibilità termica con valori di lambda dichiarati λ_D (o resistenza termica RD). Per i prodotti pre-accoppiati o i kit è possibile fare riferimento alla DoP dei singoli materiali isolanti termici presenti o alla DoP del sistema nel suo complesso. Nel caso di marcatura CE tramite un ETA, nel periodo transitorio in cui un ETA sia in fase di rilascio oppure la pubblicazione dei relativi riferimenti dell'EAD per un ETA già rilasciato non sia ancora avvenuta sulla GUUE, il materiale ovvero componente può essere utilizzato purché il fabbricante produca formale comunicazione del TAB (Technical Assessment Body) che attesti lo stato di procedura in corso per il rilascio dell'ETA e la prestazione determinata per quanto attiene alla sopraccitata conducibilità termica (o resistenza termica).
 - d. non sono aggiunte sostanze incluse nell'elenco di sostanze estremamente preoccupanti candidate all'autorizzazione (Substances of Very High Concern-SVHC), secondo il regolamento REACH (Regolamento (CE) n. 1907/2006), in concentrazione superiore allo 0,1 % (peso/peso). Sono fatte salve le eventuali specifiche autorizzazioni all'uso previste dallo stesso Regolamento per le sostanze inserite nell'Allegato XIV e specifiche restrizioni previste nell'Allegato XVII del Regolamento.

- e. Non sono prodotti con agenti espandenti che causino la riduzione dello strato di ozono (ODP), come per esempio gli HCFC;
- f. Non sono prodotti o formulati utilizzando catalizzatori al piombo quando spruzzati o nel corso della formazione della schiuma di plastica;
- g. Se prodotti da una resina di polistirene espandibile gli agenti espandenti devono essere inferiori al 6% del peso del prodotto finito;
- h. Se costituiti da lane minerali, sono conformi alla Nota Q o alla Nota R di cui al regolamento (CE) n. 1272/2008 (CLP) e s.m.i.;
- i. L'isolante deve contenere le quantità minime di materiale riciclato ovvero recuperato o di sottoprodotti indicati nella tabella che segue, misurati sul peso, come somma delle tre frazioni. I materiali isolanti non elencati in tabella si possono ugualmente usare e per essi non è richiesto un contenuto minimo di una delle tre frazioni anzidette. Se presenti ulteriori materiali isolanti si farà riferimento alla tabella di cui al capitolo "2.5.7 Isolanti termici ed acustici" dell'allegato del Decreto MiTE 22 giugno 2022.

Materiale	Contenuto cumulativo di materiale recuperato, riciclato ovvero sottoprodotti
Cellulosa (Gli altri materiali di origine legnosa rispondono ai requisiti di cui al criterio "2.5.6-Prodotti legnosi").	80%

- 5. La Relazione CAM, parte del progetto posto a base di gara, illustra in che modo il progetto ha tenuto conto di questo criterio progettuale e include:
 - per il punto g. di cui al comma precedente, una dichiarazione del legale rappresentante del produttore, supportata dalla documentazione tecnica quali le schede dei dati di sicurezza (SDS), se previste dalle norme vigenti, o rapporti di prova.
 - per il punto "h", le informazioni riguardanti la conformità della fibra minerale alla Nota Q o alla Nota R sono contenute nella scheda informativa redatta ai sensi dell'articolo 32 del Regolamento REACH (Regolamento (CE) n. 1907/2006). La conformità alla Nota Q si verifica tramite una certificazione (per esempio EUCEB) conforme alla norma ISO 17065 che dimostri, tramite almeno una visita ispettiva all'anno, che la fibra è conforme a quella campione sottoposta al test di biosolubilità;
- 6. La percentuale di materiale riciclato deve essere dimostrata dall'appaltatore secondo quanto riportato all'art. Art. 12, comma 3 e 4. Tale criterio sarà verificato dalla stazione appaltante secondo le disposizioni di cui al comma 5 del medesimo articolo.